ÉVEIL
DES JEUNES
À LA CITOYENNETÉ

# Rapport annuel

année scolaire 2022-2023

# Sommaire


| | | |
|---|---|---|
| | **Préambule** | 2 |
| | Andrée SFEIR, Présidente | 2 |
| | Freddy CLAIREMBAULT, Délégué général | 3 |
| 1. | **La gouvernance de l'association** | 4 |
| 1.1 | Les organes de décision | 4 |
| 1.2 | Les organes consultatifs | 6 |
| 1.3 | L'équipe du siège et sur le terrain | 8 |
| 2. | **Les 30 ans de l'association ÉVEIL** | 11 |
| 2.1 | La visite du Palais Bourbon et la rencontre à l'Assemblée Nationale | 11 |
| 2.2 | La neuvième édition du Prix ÉVEIL | 13 |
| 2.3 | Le colloque « Pour une nouvelle éducation citoyenne de la jeunesse – regards croisés jeunes et adultes » | 24 |
| 2.4 | Les nouveaux locaux du siège | 29 |
| 2.5 | Le nouveau logo ÉVEIL | 30 |
| 3. | **Les partenaires institutionnels et les rencontres de l'association** | 31 |
| 3.1 | Les partenaires institutionnels | 31 |
| 3.2 | La représentation d'ÉVEIL au COFRADE | 32 |
| 3.3 | Les rencontres avec l'Éducation nationale | 32 |
| 3.4 | Les rencontres avec les autorités publiques | 32 |
| 3.5 | Les représentations d'ÉVEIL à des événements externes | 34 |
| 4. | **Les interventions dans les établissements scolaires** | 35 |
| 4.1 | Les mécènes de l'association | 35 |
| 4.2 | La démarche pédagogique | 36 |
| 4.3 | Les formations internes | 36 |
| 4.4 | Les programmes et les réalisations | 37 |
| 5. | **L'information et la présence dans les médias** | 44 |
| 5.1 | Les retombées presse et médias | 45 |
| 5.2 | Les autres relais d'information | 46 |
| 5.3 | Les publications | 47 |
| 6. | **Conclusion** | 48 |

# Préambule

## 2023 : L'association ÉVEIL fête 30 ans au service de l'éveil des jeunes à leur rôle de citoyen

**« Nous sommes fiers du chemin parcouru. Nous sommes conscients de l'immense défi que nous avons à relever, pour accompagner les jeunes vers la citoyenneté. L'éducation citoyenne de la jeunesse constitue un défi majeur pour notre société, que nous devons relever collectivement. L'association ÉVEIL entend y contribuer. »**

Ces 30 ans de l'association représentent une aventure humaine formidable, des rencontres enrichissantes, des partenariats solides, une reconnaissance qui se traduit notamment par l'agrément du ministère de l'Éducation nationale.

En 30 ans, nos intervenants ont rencontré deux millions d'élèves et leurs professeurs, in situ, en complément des programmes scolaires, dans le cadre d'un projet de classe, d'une conférence-débat, ou encore d'une animation. Ils ont discuté avec les jeunes de questions d'actualité, qui les concernent directement, sur lesquelles ils ont à se déterminer : leur santé, leur orientation, le développement durable, la citoyenneté ... L'intervention de l'association ÉVEIL dans le cadre scolaire est ponctuelle, sa démarche, à hauteur de jeune, est toujours bienveillante : l'association ÉVEIL n'évalue pas, elle contribue à ouvrir le champ des possibles.

Engagée pour les droits de l'enfant et membre du COFRADE[1], l'association ÉVEIL contribue à faire vivre les droits des jeunes (reconnus par la CIDE[2]) à s'exprimer et à participer à la vie de la société. La culture des droits de l'enfant progresse, lentement : en juillet 2023, la note d'orientation du Secrétaire général des Nations Unies demande l'application systématique de l'approche des droits de l'enfant dans l'ensemble du système des Nations Unies. En France, le 13 septembre 2022, a été créée à l'Assemblée Nationale, la délégation aux droits des enfants.

**Nous sommes fiers du chemin parcouru.**

D'ailleurs, dans le cadre des évènements des 30 ans, le 25 janvier 2023, les membres de l'association ont rencontré à l'Assemblée nationale, salle Colbert, les députées, Présidente et vice-Présidente, de la délégation aux droits des enfants, pour un échange sur la formation à la citoyenneté des jeunes et ses faiblesses.

Ce trentième anniversaire a été l'occasion d'initier des ateliers-débats Citoyenneté pour aller à la rencontre des jeunes, recueillir leur parole, puis l'analyser. Les conclusions de l'étude, menée sur un échantillon de 600 collégiens, confirment la distance de la jeunesse vis-à-vis de la vie de la Cité, de même que ses souhaits d'être considérée, écoutée et de s'engager selon ses choix propres.

Le 25 mai 2023, à l'amphithéâtre Liard, à la Sorbonne, les collégiens qui avaient participé aux ateliers-débats, ont interpelé les experts et lancé des idées pour une nouvelle éducation citoyenne de la jeunesse. Ils nous ont dit leur souffrance d'être discriminés, harcelés, de n'être pas écoutés, leur soif d'une égalité réelle, leur souhait de s'engager pour protéger la planète et pour aider les plus démunis et les freins liés à leur âge, à leur statut « jeune », à l'organisation du temps scolaire.

Le 6 avril 2023, l'association a organisé, au cinéma Pathé Fauvettes, la neuvième édition de la cérémonie de remise du Prix ÉVEIL, sur le droit à la liberté d'opinion et d'expression, sous le haut patronage du ministre de l'Éducation nationale, de l'avis de tous, la plus riche et la plus brillante. Le jury, présidé par Marie-Castille MENTION-SCHAAR, a reçu 51 vidéos, de qualité exceptionnelle, des classes des établissements secondaires de métropole et d'Outre-mer et a longuement délibéré pour sélectionner les lauréats.

Dans l'élan de son trentième anniversaire, l'association a choisi un nouveau logo et de nouveaux locaux, plus spacieux, au 109 chemin de Ronde à Croissy-sur-Seine. Elle va puiser dans l'enthousiasme de la jeunesse, les forces pour conduire de nouveaux projets au service de sa belle mission, l'éveil des jeunes à leur rôle de citoyen.

Merci à nos intervenants, merci à tous ceux qui nous ont fait confiance, merci à tous ceux qui relèvent le défi aujourd'hui avec nous et bienvenue à nos nouveaux membres.

**Andrée SFEIR**
*Présidente*

1. Conseil Français des Associations pour les Droits de l'Enfant.
2. Convention Internationale des Droits de l'Enfant.

« Cette année scolaire, placée sous le signe des célébrations des 30 ans de l'association, a été particulièrement riche en événements et rencontres, qui ont confirmé l'importance de notre mission auprès des jeunes. En effet, les violences quotidiennes de notre société et la perte des repères qui fondaient l'harmonie de nos rapports, nous confortent dans notre volonté d'aider les plus jeunes à se saisir de leur rôle de citoyen. Depuis 30 ans, et nous le constatons encore plus cette année, les défis demeurent mais la volonté des débuts demeure intacte. »

En effet, nos programmes, sans cesse évalués et remaniés, ont la faculté de s'adapter aux réalités des établissements, qui invitent les intervenants de l'association en leur sein. Ainsi, le rayonnement national de notre association a été particulièrement notable cette année, où la quasi-totalité des académies de l'hexagone et certaines de l'Outre-Mer (l'académie de Mayotte notamment), ont bénéficié de l'expertise de nos conférenciers. Encore une fois, nos mécènes et partenaires, également engagés dans une démarche de sensibilisation aux enjeux de citoyenneté, éco-citoyenneté, orientation, santé et Europe, nous ont renouvelé leur confiance. De nouveaux partenaires nous ont rejoints.

Ancré dans les territoires, proche des réalités des établissements et attentif aux attentes de la jeunesse, le réseau des référents et des intervenants a permis de mener à bien la mission classique de programmation, de diffusion des programmes et de représentation de notre action auprès des instances locales. De même, les échos du terrain ont nourri notre réflexion lors des séminaires de rentrée, où chacun a pu partager son expérience, mais également trouver de nouvelles ressources pour déployer nos programmes.

De la même manière, au cours de l'année, les occasions de rencontrer nos référents et nos conférenciers ont été nombreuses. Ainsi, l'équipe du siège et moi-même avons pu nous rendre dans plusieurs académies de France hexagonale et d'Outre-mer, rencontrer nos collègues sur le terrain, échanger avec les élèves et les professeurs. L'implication des référents et des conférenciers, alliée à leur excellente connaissance des réalités territoriales, est une véritable plus-value pour le développement de notre association dans les académies.

Au cours de nos déplacements, nous avons également rencontré de nombreux partenaires qui soutiennent nos programmes, présenté notre action dans les CORAH[3] organisés par les préfectures, mais aussi établi des contacts avec de potentiels partenaires, également engagés pour l'éducation à la citoyenneté. De même, les nombreuses retombées du Prix ÉVEIL nous ont conduits à rencontrer les élèves, les professeurs, les parents, mais également des élus locaux, particulièrement attentifs à l'engagement des établissements à nos côtés. Ces temps forts sont toujours des occasions de nous rendre compte des réalités quotidiennes de nos collègues et aussi mesurer l'impact de nos programmes.

ÉVEIL, depuis 30 ans, affirme son expertise et sa présence dans toutes les régions françaises. Nos équipes du siège et nos référents ont pu rencontrer de nombreux acteurs institutionnels et répondre à l'invitation des pouvoirs publics engagés dans l'éducation à la citoyenneté. Ainsi, le ministère de l'Éducation nationale nous a renouvelé sa confiance en reconduisant, en 2022, et pour cinq ans, notre agrément, reconnaissant ainsi la méthode et le professionnalisme de l'association.

De même, en cette année anniversaire, riche en événements et en projets, la vision et l'implication de notre Conseil d'administration, en lien avec les équipes du siège, a été précieuse. Et les temps de rencontre avec nos membres et amis, lors des célébrations des 30 ans, ont été également des occasions d'évoquer les enjeux citoyens de la jeunesse, que nous accompagnons.

Cette année scolaire, hors du commun sur bien des aspects, a contribué à ouvrir de nouveaux horizons dans l'accompagnement des plus jeunes dans leur vie citoyenne, à les aider à découvrir des voies pour s'engager et devenir acteurs de la société. Encore une fois, la mobilisation et la passion des équipes se sont encore manifestées en cette année anniversaire. Au plus près des enseignants, des acteurs de la citoyenneté, nous continuerons à innover pour répondre au mieux aux grandes questions qui se posent à nos jeunes.

**Freddy CLAIREMBAULT**
*Délégué général*

3. CORAH : Comité Opérationnel de lutte contre le Racisme et l'Antisémitisme et la Haine anti-LGBT.

# 1. La gouvernance de l'association

## 1.1 Les organes de décision

### • L'Assemblée Générale

**Le 19 novembre 2022, l'Assemblée Générale ordinaire s'est déroulée au lycée Jean-Zay à Paris. L'Assemblée a approuvé les comptes de l'exercice 2021-2022, les rapports d'activité et financier et a élu les membres de ses instances : Conseil d'administration, Comité citoyen adultes et Comité citoyen jeunes.**

L'Assemblée a également validé le plan de communication des 30 ans :

- Semaine du 23 janvier 2023. Visite de l'Assemblée Nationale et échanges prévus avec Marie LEBEC, députée de la 4e circonscription des Yvelines.
- 6 avril 2023. Cérémonie de remise du Prix ÉVEIL.
- Semaine du 22 mai. Colloque Citoyenneté à la Sorbonne.

Étaient également prévus fin juin 2023, la visite du Palais du Luxembourg et des échanges avec les sénateurs des Yvelines, mais la période de réserve électorale a rendu impossible l'organisation de cet évènement.

En fin de réunion d'Assemblée, M. Anthony HEUZÉ, professeur au collège Jean-Moulin de Saint-Nazaire, dont les élèves ont reçu le Prix « coup de cœur du public » et la mention du Défenseur des enfants pour leur vidéo « Slam contre le harcèlement » lors du Prix ÉVEIL 2022, a apporté son témoignage sur le concours vidéo. Il a décrit l'ampleur du travail réalisé avec sa classe de SEGPA[4], l'impact du projet et le retentissement du Prix sur les élèves, leurs familles et le collège. En juin 2022, la classe est venue à Paris visiter le Panthéon (récompense du Prix « coup de cœur »), a reçu une lettre de félicitations de Madame Brigitte MACRON et les élèves et familles ont été invités à la mairie de Saint-Nazaire. Le 11 octobre 2022, la classe a reçu, au collège Jean-Moulin, la visite du Défenseur des enfants, Éric DELEMAR et de la Présidente de l'association ÉVEIL. En 2023, la classe a reçu le Prix « coup de cœur » de la Ville de Saint-Nazaire. Les médias ont abondamment relayé tous ces événements.

4. SEGPA : au collège, les Sections d'Enseignement Général et Professionnel Adapté (Segpa) accueillent des élèves présentant des difficultés scolaires graves et persistantes auxquelles n'ont pu remédier les actions de prévention, d'aide et de soutien. La Segpa a pour ambition l'acquisition des connaissances et de compétences du socle commun et l'accès à une formation professionnelle conduisant au minimum à une qualification diplômante de niveau V.

# Le Conseil d'administration

**Anne-Marie BURELLE**
Présidente d'honneur
Cofondatrice

**Andrée SFEIR**
Présidente
Cofondatrice et Présidente d'honneur du COFRADE

**Christine BERBIGIER**
Vice-Présidente
Ancienne responsable formation et partenariats

**Cyrille BROUARD**
Trésorier
Ancien commissaire aux comptes et ancien associé, Cabinet Mazars

**Olivier LEFORT**
Secrétaire
Conseiller en études et prospective

**Jérôme DAMBLANT**
Administrateur
IA-IPR d'Histoire-Géographie, référent « Valeurs de la République », académie d'Amiens

**Williams NUYTENS**
Administrateur
Professeur des universités, sociologue de l'université d'Artois

**Patricia VEYRES**
Administratrice
Responsable de la collecte de fonds, Association Diocésaine de Paris

Les réunions de Conseil d'administration ont eu lieu « en présentiel » et « en distanciel ». Sur convocation de la Présidente, Andrée SFEIR, le Conseil a été réuni en 2022, les 22/09, 19/11, et en 2023, les 20/01, 9/03 et 10/05.

Le Conseil d'administration a arrêté les comptes et voté le budget. Le Conseil a contribué à la rédaction et à la relecture du rapport d'activité, au choix du logo, au suivi du projet ateliers-débats Citoyenneté, au jury du Prix ÉVEIL et aux évènements des 30 ans. Il a décidé l'acquisition de nouveaux locaux et leur aménagement en vue d'y transférer le siège de l'association.

Le Conseil a reçu une communication du Comité citoyen adultes sur les contenus des interventions et l'a reprise à son compte.

## Le Bureau

Le Bureau, élu par le Conseil d'administration, est composé de 5 membres, tous bénévoles.

Le Bureau s'est réuni avec le Délégué général pour examiner les questions de gestion, les ressources humaines, le tableau de bord des actions en cours et de la trésorerie.

Il a également décidé de l'ordre du jour des réunions de Conseil. Le Bureau s'est donc réuni avant chaque réunion du Conseil, chaque Bureau donnant lieu à un compte rendu synthétique pour action, rédigé sous 48 h.

Anne-Marie BURELLE
Présidente d'honneur

Andrée SFEIR
Présidente

Christine BERBIGIER
Vice-Présidente

Cyrille BROUARD
Trésorier

Olivier LEFORT
Secrétaire

# 1.2 Les organes consultatifs

## Le Comité citoyen adultes

### Élu par l'Assemblée générale, il comprend 4 membres bénévoles et 1 membre de droit salarié :

- **Christine BERBIGIER**, Vice-Présidente de l'association,
- **Yves QUÉRÉ**, Membre de l'Académie des Sciences,
- **Jérôme DAMBLANT**, IA-IPR d'Histoire-Géographie, référent Valeurs de la République de l'académie d'Amiens,
- **Claude RAFFALLI**, ancienne Proviseure adjointe du lycée Claude-Bernard à Paris,
- **Freddy CLAIREMBAULT**, Délégué général de l'association, est membre de droit.

Le Comité citoyen adultes est un comité d'éthique créé par résolution de l'Assemblée Générale du 2 juillet 2001. Il a pour

*De gauche à droite : Freddy CLAIREMBAULT, Christine BERBIGIER, Jérôme DAMBLANT, Yves QUÉRÉ et Claude RAFFALLI.*

missions de veiller à la conformité des actions de l'association avec son objet, dans le respect des principes républicains, et de présenter chaque année un rapport sur l'exécution de sa mission au Conseil d'administration, puis à l'Assemblée Générale.

Le Comité s'est réuni le mercredi 1er février 2023 pour évaluer le programme « Collégiens et lycéens, ensemble contre les discriminations », réalisé en partenariat avec la DILCRAH[5]. Ce programme, présenté dans 13 académies, traite un sujet majeur aujourd'hui. L'information est abondante, cependant le fil conducteur reste encore trop descriptif et factuel. Il ne met pas suffisamment les élèves en situation de s'interroger sur leur comportement.

Les membres du Comité citoyen, à l'unanimité, réitèrent les recommandations de l'année précédente, validées par le Conseil d'administration, insuffisamment intégrées : développer les mises en situation des élèves, les faire réfléchir et se poser des questions à partir de situations vécues, pour les amener à une prise de conscience globale des enjeux d'une fausse information. Par exemple : « Comment je me situe face à ce tweet ? » ou « Comment et pourquoi je vérifie l'information ? ».

De plus, le Comité citoyen rappelle l'utilité, pour chaque intervention, de faire remplir une fiche d'évaluation par le professeur et par l'intervenant. Ces comptes rendus, ainsi que les questions posées par les élèves, permettent d'évaluer ce qui est apprécié, ce qui peut être amélioré, et ainsi d'enrichir le programme pour mieux répondre aux attentes.

## Le Comité citoyen jeunes

**La création du Comité citoyen jeunes a été entérinée par l'Assemblée Générale de l'association ÉVEIL, le 14 octobre 2015. Il a pour missions d'apporter son soutien pour le concours vidéo Prix ÉVEIL de délibérer en tant que voix « Jeunes » sur les vidéos dudit concours et d'être un relais d'opinion sur les réseaux sociaux. Il est composé de membres actifs de l'association ÉVEIL et de membres coopérants, élèves de l'enseignement secondaire ou étudiants de l'enseignement supérieur.**

### Les membres du Comité citoyen jeunes :

*De gauche à droite : Julie BIGOT, Teddy LAROYE, Julien BOULEY, Léa HUNT et Naomi MARTIN.*

- **Naomi MARTIN**, étudiante en Master 1 Communication, innovation et planning stratégique au Conservatoire national des Arts et Métiers, lauréate de la première édition du concours vidéo Prix ÉVEIL et ancienne apprentie en communication à l'association ÉVEIL.
- **Julie BIGOT**, étudiante en Licence communication à l'Université Paris Cité et ancienne apprentie en communication à l'association ÉVEIL.
- **Léa HUNT**, étudiante en Master 2 de sciences politiques spécialisation Amériques à l'Université de Bordeaux-Talence.
- **Julien BOULEY**, étudiant en Master 2, Management stratégique et conduite du changement à l'université Versailles-Saint-Quentin-en-Yvelines et lauréat de la première édition du concours vidéo Prix ÉVEIL.
- **Teddy LAROYE**, Chargé de mission innovation à Chartres métropole, ancien étudiant et membre du Comité citoyen jeunes depuis 2020.

### Les actions du Comité citoyen jeunes durant l'année scolaire 2022/2023 :

Le 28 septembre 2022, Julien BOULEY est venu au siège de l'association ÉVEIL, pour livrer son témoignage en vidéo, en tant que membre du Comité citoyen jeunes et ancien lauréat de la 1ère édition du Prix ÉVEIL. Julie BIGOT a fait de même le 20 décembre 2022.

Le 29 septembre 2022, les membres du Comité citoyen jeunes ont échangé avec les membres du Conseil d'administration de l'association ÉVEIL sur les actions à mener en 2022-2023, à l'occasion du dîner de rentrée à Croissy-sur-Seine. Lors de l'Assemblée Générale ÉVEIL du 19 novembre 2022, les membres du Comité citoyen jeunes étaient tous présents et ont pu prendre la parole pour se présenter aux membres.

Le 22 février 2023, Naomi MARTIN, membre du Comité citoyen jeunes, a apporté son témoignage sur le plateau de la

5. DILCRAH : Délégation Interministérielle à la Lutte Contre le Racisme, l'Antisémitisme et la Haine anti-LGBT.

chaîne SQOOL TV, dans le Grand JT de l'Éducation, aux côtés d'Andrée SFEIR, Présidente d'ÉVEIL.

Les membres du Comité citoyen jeunes participent chaque année au jury du concours vidéo Prix ÉVEIL. Cette année, deux d'entre eux étaient présents à la délibération le 22 mars 2023, pour désigner la vidéo qui recevrait la mention « Jeunes ». En effet, cette année, une voix « Jeunes » à part entière a été créée pour apporter un nouvel éclairage aux vidéos des collégiens, lycéens et apprentis.

## • Comité de pilotage du programme Génération Énergie

Le Comité de pilotage du programme Génération Énergie n'existe plus du fait de l'arrêt du programme, arrivé à son terme le 30 juin 2022.

# 1.3 L'équipe du siège et sur le terrain

## • Au siège

Freddy CLAIREMBAULT assume la direction de l'association, sous le contrôle du Conseil d'administration. Il organise la recherche des partenariats, la gestion des relations institutionnelles et met en œuvre les programmes d'action de l'association, avec l'équipe de salariés de l'association. Cette équipe est composée, cette année, de cinq permanents au siège social, une apprentie et d'un réseau de 38 intervenants dans toute la France, dont 16 référents académiques.

**Freddy CLAIREMBAULT**
Délégué général

**Nathalie BINVEL**
Responsable communication

**Marine FLICHY**
Responsable des ressources humaines et de la comptabilité

**Mélaine AKPLA**
Chargée de partenariats puis Responsable partenariats

**Nathalie WITTMANN**
Chargée de partenariats (jusqu'en mars 2023)

**Oumaima KASRI**
Apprentie en communication

**L'association ÉVEIL a également accueilli en stage :**

- **Lucas BISSET**, étudiant en Master 2 de droit public à l'Institut Supérieur du Droit à Paris, pour travailler sur la gouvernance de l'association, aux côtés d'Andrée SFEIR, Présidente.

- **Carène OUFFOUÉ**, étudiante en Master en économie du développement durable à l'Université de Clermont Auvergne, pour travailler sur les programmes d'interventions, aux côtés de Mélaine AKPLA, Responsable des partenariats.

- **Matthieu BOURGEOIS**, étudiant en Master 1 de sciences politiques à l'Université de Haute-Alsace

et **Caroline FERNANDES-MORAES**, étudiante en 2ème année de licence en sciences politiques à l'Université de Paris-Ouest-Nanterre, pour travailler sur la recherche de financements et de partenariats, aux côtés de Freddy CLAIREMBAULT, Délégué général.

# Sur le terrain

- Académie de Créteil, Versailles, Paris : Catherine MOREL et Odile OHEIX
- Académie de Montpellier, Aix-Marseille et Nice : Jordi HUBERT et Laurence PETIT (Aix-Marseille)
- Académie de Strasbourg : Nadine LECOMTE
- Académie de Nancy-Metz et Reims : Denise DUVAL
- Académie de Caen, Rouen, Rennes et Corse : Anaïs HAUCHARD
- Académie de Lille : Capucine CAILLIEZ
- Académie de Orléans-Tours, Limoges, Dijon et Besançon : Maryline MACEDO
- Académie de Poitiers, Bordeaux et Nantes : Pierre FERRIE-GAY
- Académie de Lyon et Grenoble : Jacques LARIS
- Académie de Clermont-Ferrand : Léa BARA
- Académie de Toulouse : Marion MAESTRIPIERI
- Académie de Amiens : Jean-Michel ROUSTAND
- Académie de Mayotte : Florian VODUNGBO
- Académie de La Réunion : Jérémy VITALIS

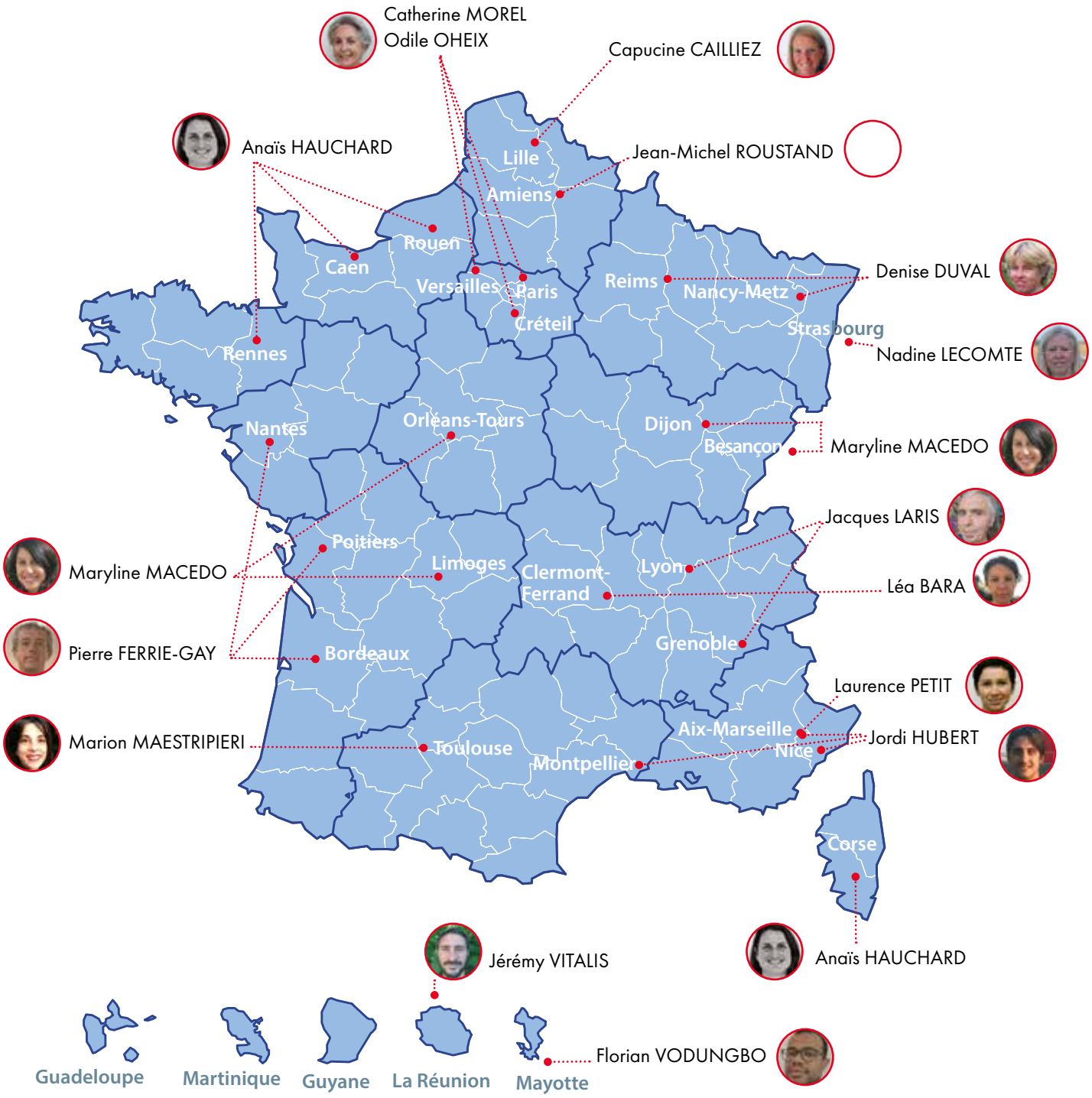


Carte © Comercis.com

# 2. Les 30 ans de l'association ÉVEIL

30 ans éveil ASSOCIATION

*Pour l'éveil des jeunes à la citoyenneté*

## 2.1 La visite du Palais Bourbon et la rencontre à l'Assemblée Nationale

**Le 25 janvier 2023, Marie LEBEC, députée des Yvelines, a organisé la visite du Palais Bourbon pour notre groupe de 50 participants, membres, équipe ÉVEIL et amis proches : un beau symbole pour une association qui œuvre à l'éveil des jeunes à la citoyenneté depuis 30 ans, un moment à la fois confidentiel et convivial.**

A suivi, salle Colbert, la rencontre des députées, Perrine GOULET et Michèle PEYRON, respectivement Présidente et Vice-Présidente de la délégation aux droits des enfants, pour un temps d'échange sur l'éducation citoyenne de la jeunesse.

En tribune, autour des députées, Olivier LEFORT, secrétaire de l'association ÉVEIL, Freddy CLAIREMBAULT, Délégué général, Anthony HEUZÉ, professeur et Andrée SFEIR, Présidente de l'association ÉVEIL, Présidente d'honneur du COFRADE.

Cette rencontre à l'Assemblée Nationale a eu pour objet une question : l'éducation à la citoyenneté de la jeunesse est-elle une priorité ? Quelles suites ont été données aux rapports des deux Chambres de mars et juin 2022 sur ce sujet ?

Le temps était contraint et les sujets n'ont pas manqué : le temps de la petite enfance, la place de la Protection Maternelle et Infantile (PMI), le rôle des parents, celui de l'École et de ses personnels, enseignants, assistantes sociales...

de

*Perrine GOULET, Présidente de la Délégation aux droits des enfants.*

*Michèle PEYRON, Vice-Présidente de la Délégation aux droits des enfants.*

Les constats ont été partagés, notamment sur la place trop modeste de la formation à la citoyenneté à l'École, la députée Perrine GOULET souhaitant que cette formation commence en maternelle, avec une éducation à la non-violence. Les participants ont également partagé :

- L'insuffisante maîtrise du français d'un grand nombre d'enfants entrant en sixième, confirmée par de récentes évaluations. Or, sans maîtrise d'une langue commune, sans aisance à l'oral, comment construire du lien, devenir adulte et citoyen ? La mesure proposée pour la prochaine rentrée, d'une heure de soutien hebdomadaire, est apparue inadaptée pour rattraper un retard souvent important... les députées remarquant que le problème était ancien.
- La douloureuse question du harcèlement amplifié par les réseaux sociaux et notre incapacité à limiter le phénomène.
- L'apprentissage défaillant de la citoyenneté à l'École ou en dehors, alors que la jeunesse est en attente de concret. Là aussi, nous nous sommes retrouvés sur la nécessité développer cet apprentissage. D'ailleurs Perrine GOULET souhaiterait que les collégiens puissent participer à l'élaboration d'une loi, comme le font déjà les écoliers du Parlement des Enfants, et que davantage de classes viennent visiter l'Assemblée.

Rendez-vous a été donné pour poursuivre la réflexion, au colloque du 25 mai, avec des jeunes et des experts. Nous remercions très chaleureusement les députées Perrine GOULET, Marie LEBEC et Michèle PEYRON d'avoir organisé et nourri ces échanges, que nous avons retranscrits dans une brochure.

*Témoignage de Nathalie HENNEQUIN, assistante sociale Éducation nationale, membre du bureau du syndicat des assistantes sociales de la FSU et administratrice du COFRADE.*

# 2.2 La neuvième édition du Prix ÉVEIL

**Depuis les attentats contre le journal Charlie Hebdo en 2015, ÉVEIL propose un concours vidéo chaque année, aux collégiens, lycéens et apprentis de France métropolitaine et d'Outre-Mer, sur « le droit à la liberté d'opinion et d'expression ».**

À travers une vidéo de 4 minutes, les jeunes s'expriment de manière créative sur un sujet qui les concerne et qui fait appel à leur réflexion en tant que jeune citoyen. Ils interviennent sur le projet individuellement et collectivement, en classe et sont accompagnés par leur professeur ou leur CPE[6] . Les établissements lauréats sont distingués par un prix « Collège » et un prix « Lycée ». Des mentions sont également décernées aux vidéos qui ont particulièrement touché le jury.

Cette année, le 27 septembre 2022, l'association ÉVEIL a lancé la neuvième édition du Prix ÉVEIL à la citoyenneté. La cérémonie de remise des prix a eu lieu le 6 avril 2023, au cinéma Pathé Fauvettes à Paris.

L'association ÉVEIL a reçu 51 vidéos participantes provenant de 16 académies, dont Mayotte, ce qui représente 800 élèves participants et un nombre d'inscriptions doublé par rapport à l'année précédente L'association remercie tous les élèves, ainsi que leurs équipes pédagogiques, pour le travail réalisé et la qualité de leurs vidéos.

Les scénarios abordent divers sujets comme le droit de vote des jeunes, le harcèlement scolaire, la censure, l'histoire de la liberté d'expression et son évolution, les droits des enfants, le sexisme, l'homophobie, la liberté d'expression. Toutes les vidéos témoignent d'une grande force d'expression et de créativité.

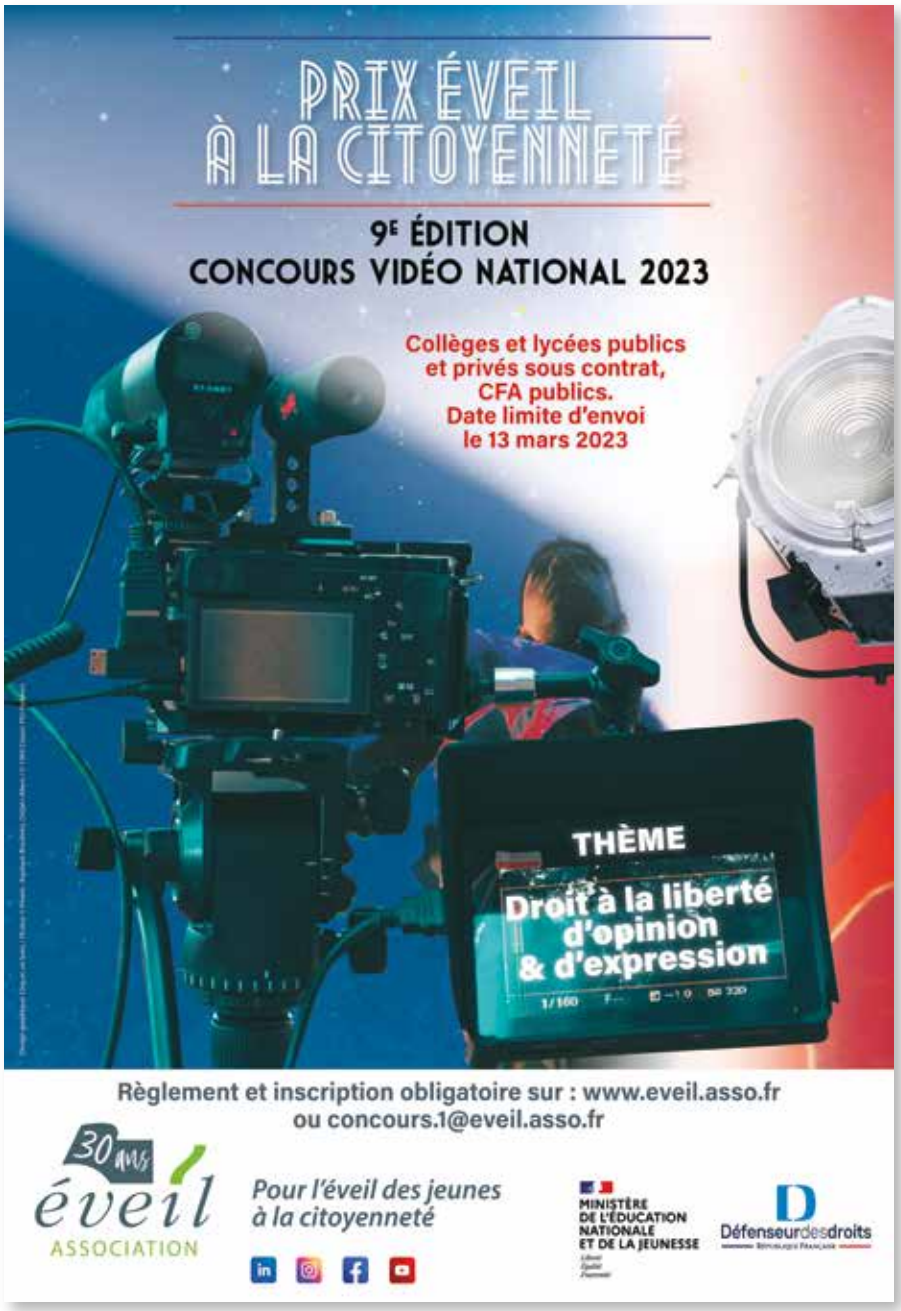


6. Conseiller Principal d'Éducation.

# 2.2.1 Les innovations du Prix ÉVEIL 2023

## • Une Présidente du jury

Dans le cadre des 30 ans d'ÉVEIL, Marie-Castille MENTION-SCHAAR, réalisatrice et productrice de films, a accepté d'être la Présidente du jury de la 9ème édition du Prix ÉVEIL.

## • Des membres du jury en lien avec l'Éducation aux Médias et à l'Information (EMI)

Cette année, la voix Éducation nationale a été enrichie par la présence de deux Inspecteurs de l'Éducation nationale, chargés de l'Éducation aux Médias et à l'Information (EMI) : Christelle JOUHANNEAU, Inspectrice de l'Éducation aux Médias et à l'Information (EMI) et référente Laïcité de l'académie de Versailles et Régis SIGNARBIEUX, Inspecteur de l'Éducation aux Médias et à l'Information (EMI) de l'académie d'Amiens.

MINISTÈRE DE L'ÉDUCATION NATIONALE ET DE LA JEUNESSE
*Liberté Égalité Fraternité*

## • Le prix « Coup de cœur des élèves »

Cette année, un prix « coup de cœur des élèves » a été créé et remplace le prix « coup de cœur du public ». Les élèves ont ainsi pu voter pour la vidéo qui méritait un prix « coup de cœur » selon eux, en « likant » les vidéos des élèves, publiées sur le compte YouTube de l'association ÉVEIL.

YouTube

## • La voix Jeunes

Cette année, une voix Jeune à part entière a été créée au sein du jury du Prix ÉVEIL. Cette voix est composée des membres du Comité citoyen jeunes de l'association ÉVEIL. Le concours étant ouvert aux jeunes, il nous a paru pertinent de donner plus de poids aux plus jeunes membres du jury.

# 2.2.2 Le jury

**Dans le cadre des 30 ans d'ÉVEIL, Marie-Castille MENTION-SCHAAR, productrice et réalisatrice engagée sur la thématique de la jeunesse et membre du jury de la toute première édition du Prix ÉVEIL en 2015, nous a fait l'honneur d'être la Présidente du jury de la 9ème édition du Prix ÉVEIL à la citoyenneté.**

Sous sa présidence, le jury du Prix ÉVEIL s'est réuni en présentiel pour délibérer sur les vidéos des élèves au Cosy Meeting Center à Paris, le 22 mars 2023.

Pour cette 9ème édition, le jury était composé de 14 participants, répartis dans 5 voix.

# VOIX ÉVEIL

30 ans éveil ASSOCIATION — *Pour l'éveil des jeunes à la citoyenneté*

Andrée SFEIR,
Présidente

Christine BERBIGIER
Vice-présidente

Freddy CLAIREMBAULT,
Délégué général

Nathalie BINVEL,
Responsable communication

# VOIX Jeunes

Naomi MARTIN,
Étudiante en Master 1 Communication, innovation et planning stratégique au Conservatoire national des Arts et Métiers, lauréate de la première édition du Prix ÉVEIL et ancienne apprentie en communication à l'association ÉVEIL

Julie BIGOT,
Étudiante en Licence communication à l'Université Paris Cité et ancienne apprentie en communication à l'association ÉVEIL

Léa HUNT,
Étudiante en Master 2 de sciences politiques spécialisation Amérique à l'Université de Bordeaux-Talence

# VOIX Éducation nationale

MINISTÈRE DE L'ÉDUCATION NATIONALE ET DE LA JEUNESSE
*Liberté Égalité Fraternité*

ACADÉMIE DE VERSAILLES
*Liberté Égalité Fraternité*

Christelle JOUHANNEAU,
IA-IPR Histoire-Géographie, Référente Valeurs de la République, académie de Versailles

ACADÉMIE D'AMIENS
*Liberté Égalité Fraternité*

Jérôme DAMBLANT,
IA-IPR Histoire-Géographie, Référent Valeurs de la République, académie d'Amiens.

ACADÉMIE D'AMIENS
*Liberté Égalité Fraternité*

Régis SIGNARBIEUX,
Inspecteur de l'Éducation nationale, Lettres Histoire-Géographie, Référent Éducation aux Médias et à l'Information (EMI), académie d'Amiens

## VOIX **Défenseur des enfants**

Éric DELEMAR,
Défenseur des Enfants,.
Adjoint de la Défenseure
des Droits

## VOIX **Artistique et professionnelle**

Marie-Castille MENTION-SCHAAR, Productrice et réalisatrice engagée sur la thématique de la jeunesse

Élise RENGOT,
Journaliste pour
1 jour, 1 actu

Déborah RAIMBAULT,
rédactrice
en chef
à SQOOL TV

## 2.2.3 La cérémonie

Sous le haut patronage du Ministre de l'Éducation nationale, la cérémonie de remise des prix s'est déroulée le 6 avril 2023, au cinéma Pathé Fauvettes, à Paris. Malgré les manifestations sociales à Paris ce jour-là, les 10 établissements, 110 élèves et professeurs (80 en présentiel et 30 en distanciel), ont pu présenter leur réalisation et échanger avec les membres du jury, les établissements présents et les membres d'ÉVEIL. Un format hybride de l'événement a été mis en place pour les professeurs, élèves et membres ne pouvant être présents physiquement.

Marie-Castille MENTION-SCHAAR, Présidente du jury.

**Cette cérémonie a donné la parole aux élèves lauréats et à des personnalités publiques, qui ont honoré ÉVEIL de leur présence :**

- Marie-Castille MENTION-SCHAAR, productrice et réalisatrice, Présidente du jury de la 9ème édition du Prix ÉVEIL.
- Éric DELEMAR, Défenseur des enfants, Adjoint de la Défenseure des droits.

Éric DELEMAR, Défenseur des enfants.

Chaque élève des classes lauréates « Collège » et « Lycée » a bénéficié d'un bon d'achat personnel de 50 € nominatif, ainsi que d'un diplôme.

Tous les élèves inscrits ont reçu un prix individuel de participation : un tote-bag avec une tasse ou un bloc-notes aux couleurs du prix ÉVEIL.

Défenseurdesdroits
République Française

# 2.2.4 Les lauréats

## • Collège

Lauréat « collège »

Prix ÉVEIL à la Citoyenneté 2023

Décerné à la vidéo « Action ou Liberté » du collège les-Glacis à La Ferté-sous-Jouarre (77)

Dans leur vidéo, les élèves questionnent le droit à la liberté d'expression et d'opinion, dans un format type film d'action, où beaucoup de moyens matériels ont été déployés par les élèves. Des limites à la liberté d'opinion et d'expression sont nécessaires, mais jusqu'où doit-on imposer ces limites, pour ne pas sombrer dans la censure et la dictature ? Cette vidéo pourrait être un excellent outil pédagogique pour les élèves, afin de se questionner sur le sujet.

## • Lycée

Lauréat « lycée »

Prix ÉVEIL à la Citoyenneté 2023

Décerné à la vidéo « On dit NON ! Ensemble contre toutes les formes de discrimination » du lycée Aragon-Picasso à Givors (69)

Dans leur vidéo, les élèves déploient leurs talents d'écriture, de musique, de danse, pour exprimer leur volonté de ne plus subir de discrimination et sensibiliser ainsi, à travers leur film, les adultes de la communauté éducative, les jeunes d'autres classes, leurs parents.

Lauréat « collège »

Prix « COUP DE CŒUR » DES ÉLÈVES 2023

Décerné à la vidéo « De l'autre côté du mur » du collège Lapierre à Lormont (33)

Dans leur vidéo, autour d'une danse, les élèves mettent en avant les thématiques du harcèlement scolaire et de l'acceptation des différences.

# Mentions

## Présidente du jury

Décerné à la vidéo « Moi, je vote » du collège La-Lauzière à Val d'Arc-Aiguebelle (73)

Leur vidéo est un clip pour les jeunes, qui encourage à l'exercice de leur droit de vote.

## Éducation nationale

Décerné à la vidéo « Liberté d'expression, c'est beau la vie pour les grands, mais qu'en est-il des petits ? » du Lycée Claude-Nougaro à Monteils (82)

Dans leur vidéo, les élèves dessinent la liberté d'expression des enfants, montrant aussi à quel point la parole des enfants est peu prise en compte.

## Défenseur des enfants

Décerné à la vidéo « La liberté d'expression limitée » du collège Bakari à Bandraboua (97), à Mayotte

Dans leur vidéo les élèves mettent l'accent sur les contraintes sociales qui limitent la liberté d'expression des jeunes filles à Mayotte et le sexisme dont elles souffrent.

## ÉVEIL

Décerné à la vidéo
« Confidence »
du Lycée Younoussa-Bamana à Mamoudzou (97), à Mayotte

À partir d'un atelier d'éloquence, cette vidéo est une ode à la citoyenneté, à la liberté d'expression et aux valeurs de la République.

## Artistique et professionnelle

Décerné à la vidéo
« Liberté d'expression et d'opinion »
du collège des Bourgognes à Chantilly (60)

Les élèves ont abordé l'évolution du droit à la liberté d'opinion et d'expression, à travers l'histoire.

## Jeunes

Décerné à la vidéo
« Odyssée liberté d'expression »
du collège Le-Caousou à Toulouse (31)

Les élèves ont choisi de remonter le temps, pour mieux comprendre comment la liberté d'opinion et la liberté d'expression, se sont peu à peu imposées dans les mentalités, grâce à de grandes figures historiques et littéraires.

# 2.2.5 Les retombées du Prix ÉVEIL 2023

## Événements

**6 avril 2023 |**

GOUVERNEMENT
*Liberté*
*Égalité*
*Fraternité*

Rencontre ministérielle pour les élèves lauréats lycée du Prix ÉVEIL 2023. Les élèves de 2nde, 1ère et Terminale du lycée Aragon-Picasso à Givors (69) ont rencontré Isabelle ROME, ministre déléguée auprès de la Première ministre, chargée de l'égalité entre les femmes et les hommes, de la diversité, et de l'égalité des chances.

**10 juin 2023 |**

Visite de Freddy CLAIREMBAULT, Délégué général de l'association ÉVEIL, au lycée Claude-Nougaro à Monteils (82), dont les élèves ont reçu la mention « Éducation nationale ». Étaient présents pour l'événement : la députée de la circonscription, Valérie RABAULT et Rodolphe PORTOLES, conseiller régional.

**15 juin 2023 |**

Accueil à l'Institut de France à Paris des élèves ayant remporté le Prix « coup de cœur des élèves ». Yves QUÉRÉ, a ouvert les portes de l'Institut aux 14 élèves de 5ème SEGPA du collège Lapierre de Lormont (33), ayant remporté le prix « coup de cœur des élèves », pour leur vidéo « De l'autre côté du mur ». Cette visite, initialement prévue pour durer 30 minutes, s'est prolongée durant 1h devant l'intérêt manifeste des élèves et leurs nombreuses questions. L'événement s'est poursuivi par un pique-nique dans les jardins du Palais Royal, puis par une visite de Paris, que l'ensemble de la classe découvrait pour la première fois.

Christine BERBIGIER, Nathalie BINVEL, Oumaima KASRI et Caroline FERNANDES MORAES ont accompagné les élèves au cours de cette journée.

## Retombées au niveau des Rectorats

**13 avril 2023 |**

ACADÉMIE
DE LYON
*Liberté*
*Égalité*
*Fraternité*

Le Rectorat de l'académie de Lyon félicite sur son site internet le lycée Aragon-Picasso à Givors (69), lauréat lycée du Prix ÉVEIL.

**19 avril 2023 |**

ACADÉMIE
DE BORDEAUX
*Liberté*
*Égalité*
*Fraternité*

Le Rectorat de l'académie de Bordeaux félicite sur son site internet le collège Lapierre à Lormont (33), ayant remporté le prix « coup de cœur des élèves ».

**Avril 2023 |**

ACADÉMIE DE MAYOTTE
*Liberté Égalité Fraternité*

Le Rectorat de Mayotte félicite sur son site internet le lycée Younoussa-Bamana à Mamoudzou (97), ayant remporté la mention ÉVEIL.

## Retombées presse et médias

**Lauréat lycée : lycée Aragon-Picasso, Givors (69) |**

SQOOL TV (29/05/23), Radio Scoop (3/05/23), BFM TV Lyon (03/05/23), France 3 Grand Lyon (12/04/23), Le Progrès (10/04)

**Lauréat collège : collège Plaine-des-Glacis, Ferté-sous-Jouarre (77) |**

Actu.fr (19/06/23), Le Pays Briard (19/05/23)

**Prix « coup de cœur » des élèves : collège Lapierre, Lormont (33) |**

Le quotidien des ZEP (27/07/23), Lormont.fr (17/07/23)

**Mention Présidente du jury : collège La-Lauzière, Val d'Arc-Aiguebelle (73) |**

Le Dauphiné (08/04/23 et 19/06/23)

**Mention ÉVEIL : lycée Younoussa-Bamana, Mamoudzou, Mayotte (97) |**

Mayotte 1ère TV (02/05/23)

**Mention Éducation nationale : lycée Claude-Nougaro, Monteils (82) |**

La Dépêche (02/05/23 et 10/06/23)

## Une seconde vie pour les vidéos du Prix ÉVEIL

Dans le cadre du partenariat entre ÉVEIL et le FestiPREV[7], 3 vidéos du Prix ÉVEIL ont été présélectionnées : le lycée Aragon-Picasso à Givors (69), le collège Jean-François-Oeben à Paris (75) et le collège Lapierre à Lormont (33) ont reçu une mention « citoyenneté ».

Par ailleurs, les élèves de deux établissements, le collège Lapierre à Lormont (33) et le lycée Aragon-Picasso à Givors (69), ont continué leur travail sur le droit à la liberté d'expression et d'opinion, en organisant des sessions de sensibilisation des élèves des écoles primaires dans leur ville, sur le harcèlement scolaire, en s'appuyant sur leur vidéo conçue pour le Prix ÉVEIL.

7. Le FestiPREV est partenaire du Prix ÉVEIL depuis 2020. Il s'agit d'un concours vidéo sur la prévention contre la délinquance et sur la citoyenneté des jeunes, ouvert à tous les jeunes de 11 à 25 ans, en France et à l'international. Il donne lieu chaque année à un festival gratuit, incluant la remise des prix, durant 3 jours à La Rochelle.

# 2.2.6 Les retours d'expérience des élèves

Elèves de 3ème du collège Le-Caousou à Toulouse (31), ayant remporté la mention « Jeunes » :

*« Cette expérience nous a permis d'apprendre beaucoup plus sur des personnages historiques tels qu'Olympe DE GOUGES, Victor HUGO ou BEAUMARCHAIS. »*

**Morgane**

*« C'était une super expérience, qui nous a permis de travailler différemment sur un thème qui nous concerne tous et de construire une cohésion en classe. »*

**Tarik**

*« Nous voulons remercier l'association ÉVEIL, car, grâce à ce concours, nous avons pu approfondir nos connaissances sur le droit à la liberté d'expression et d'opinion. »*

**Raphaël**

*« Ce concours nous a permis de comprendre que le droit à la liberté d'opinion et d'expression a mis un certain temps à s'imposer en France et en Europe. D'ailleurs elle n'est toujours pas garantie dans un certain nombre de pays du monde : l'Iran, la Corée du Nord, mais aussi la France dans certains cas (cf. assassinat du professeur Samuel Paty). »*

**Roman**

# 2.3 Colloque « Pour une nouvelle éducation citoyenne de la jeunesse - regards croisés jeunes et adultes »

## • Projet Ateliers-Débats Citoyenneté et rapport d'étude « Pour une nouvelle éducation citoyenne de la jeunesse, Paroles de collégiens »

Présente dans les établissements scolaires depuis 30 ans, l'association ÉVEIL a fait le constat d'une certaine indifférence de la jeunesse vis-à-vis de l'engagement dans la vie démocratique. Les jeunes s'engagent dans la lutte contre le réchauffement climatique, la lutte contre le racisme mais montrent une relative passivité, dès lors qu'il s'agit d'aborder la vie politique. Le constat est partagé en France et dans d'autres pays européens, qui s'en alarment aussi.

À l'occasion de ses 30 ans, l'association a décidé d'aller à la rencontre des jeunes collégiens, en vue de recueillir leurs paroles et de mieux comprendre leurs attentes dans leur rôle de citoyen. La Présidente Andrée SFEIR, s'est appuyée sur Lucas BISSET, stagiaire en gouvernance associative, pour porter ce projet expérimental.

L'association a d'abord demandé leur contribution à des **témoins**, venus d'horizons différents : George PAU-LANGEVIN, Adjointe à la Défenseure des droits, en charge de la lutte contre les discriminations et pour la promotion de l'égalité, Caroline CAILLEAU, volontaire représentant ATD Quart Monde, Edouard DURAND, Juge pour enfants, Président de la Commission Inceste, CIIVISE[8] et Yves QUÉRÉ, Physicien, membre de l'Académie des Sciences. Leurs interviews ont été filmées, croisées et montées par Mathieu FOURNIER, de façon à disposer de trois courtes vidéos, pour animer trois débats avec les classes sur les « Principes de la République », la « Citoyenneté » et « l'Engagement ».

Les ateliers-débats proposés aux professeurs, ont constitué une ressource innovante pour leur cours d'Enseignement moral et civique sur les valeurs de la République, et devaient susciter un débat constructif avec les élèves.

Vingt-six ateliers-débats ont été animés par les intervenants de l'association, Hélène MILCENT, Johann BUTTERBACH et Jacques LARIS, en étroite coopération avec les professeurs, dans sept académies, d'octobre 2022 à janvier 2023. Les propos de 600 jeunes ont été recueillis par les enseignants et les intervenants. Ils ont également été enregistrés.

Ces propos analysés et mis en perspective par **Gianni MARASÀ**, sociologue, doctorant au sein de l'Atelier SHERPAS de l'Université d'Artois, sont l'objet de l'étude qu'il a rédigée.

8. CIIVISE : Commission Indépendante sur l'Inceste et les Violences Sexuelles faites aux Enfants.

# Ce rapport d'étude constitue le cœur du recueil « Pour une nouvelle éducation citoyenne de la jeunesse, paroles de collégiens »

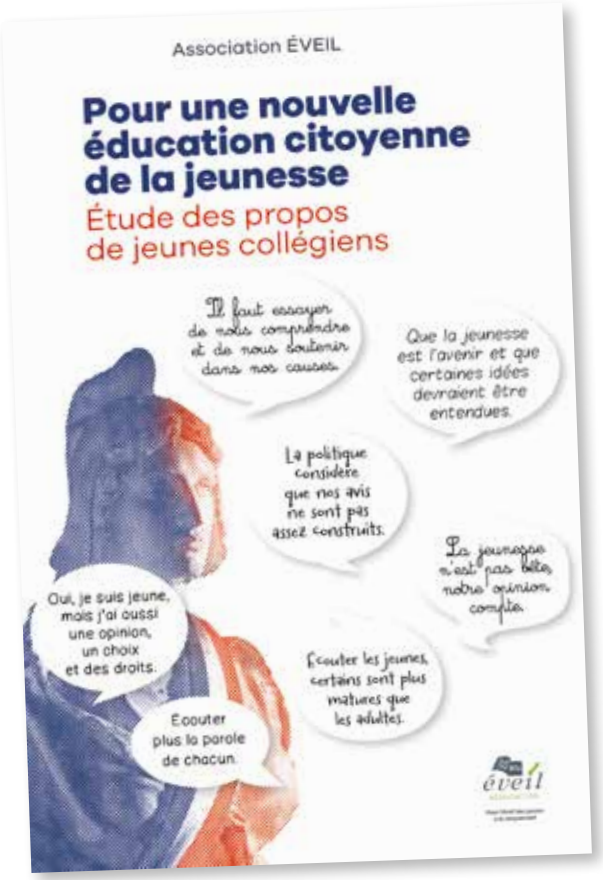


L'étude a bien sûr des limites, notamment celles liées au cadre institutionnel, l'École, dans lequel les ateliers-débats ont été réalisés. Néanmoins, les conclusions de l'analyse des propos des jeunes convergent avec celles d'autres études, notamment celles menées par les instances parlementaires, objets du rapport du Comité d'évaluation et de contrôle des politiques publiques de l'Assemblée nationale de mars 2022, ainsi que du rapport d'information du Sénat sur la redynamisation de la culture citoyenne, « Jeunesse et citoyenneté, une culture à réinventer », de juin 2022.

Les propos des jeunes collégiens, recueillis dans le cadre des ateliers-débats Citoyenneté, confirment la distance de la jeunesse vis-à-vis de la vie de la Cité, de même que ses souhaits d'être considérée, écoutée et de s'engager selon ses choix propres.

Ces mêmes souhaits sont d'ailleurs exprimés en vidéo par plusieurs classes de collèges et lycées qui ont concouru, cette année, à la neuvième édition du Prix ÉVEIL, sur le droit à la liberté d'opinion et d'expression.

Nos remerciements pour leur participation aux ateliers-débats et leur étroite coopération au projet vont aux collégiens, aux Principales et Principaux des collèges et aux professeurs :

- **Marie-Aimée CLERGIOT**, Collège Notre-Dame (Reims - 51)
- **Mathilde MARGUERIT**, Collège des-Bourgognes, (Chantilly - 60)
- **Marie-Catherine STOFFEL**, Collège Jean-François-Oeben (Paris 12ème)
- **Farida ZOUGGAGH**, Collège Sainte-Marie (Roubaix - 59)
- **Gildas AUBRY de MARAUMONT**, Collège Pierre-Larousse (Toucy - 89)
- **Frédéric DEFAYE**, Collège Notre-Dame-Ozanam (Mâcon - 71)
- **Éric FROMENT**, Collège Ferdinand-Bac (Compiègne - 60)
- **Anthony HEUZÉ**, Collège Jean-Moulin (Saint-Nazaire - 44)
- **Philippe QUIN**, Collège privé Saint-Maimboeuf (Montbéliard - 25)
- **Aurélien ROYER-DRACK**, Collège Henry-de-Montherlant (Neuilly-en-Thelle - 60)

Aux grands témoins :

- **George PAU-LANGEVIN**, Adjointe à la Défenseure des droits, en charge de la lutte contre les discriminations et pour la promotion de l'égalité
- **Caroline CAILLEAU**, volontaire représentant ATD Quart monde,
- **Édouard DURAND**, Juge pour enfants, Président de la Commission Inceste, CIIVISE
- **Yves QUÉRÉ**, Physicien, membre de l'Académie des Sciences.

À Gianni MARASÀ, sociologue, doctorant à l'Université d'Artois.

Le recueil a été diffusé aux classes qui ont participé aux ateliers-débats et à tous les participants au colloque du 25 mai.

# 25 mai 2023 à la Sorbonne : colloque « Pour une nouvelle éducation citoyenne de la jeunesse - regards croisés jeunes et adultes »

Les jeunes nous ont interpellés lors des ateliers-débats Citoyenneté : « *Nous ne sommes pas seulement des ados en crise d'adolescence, nous avons aussi des choses à dire* ». Ils ont tenu parole !

Après cette première étape de recueil de la parole des jeunes, l'association en a organisé une seconde : le 25 mai 2023, au travers du colloque « Pour une nouvelle éducation citoyenne de la jeunesse - regards croisés jeunes et adultes ». Celui-ci a donné l'occasion aux jeunes d'entendre des experts répondre à leurs questions et de se faire entendre en tant que jeunes citoyens.

Le colloque a réuni des collégiens, deux jeunes témoins engagés, ainsi que des adultes experts des questions qui avaient émergé lors des débats.

Nous avons sollicité les collégiens, qui avaient participé aux ateliers-débats. Les classes de 4ème de Marie-Aimée CLERGIOT du collège Notre-Dame (Reims - 51) et de Marie-Catherine STOFFEL du collège Jean-François-Oeben (Paris 12ème), ainsi que la classe de 3ème d'Aurélien ROYER-DRACK du collège Henry-de-Montherlant (Neuilly-en-Thelle - 60) sont venus à l'amphithéâtre Liard de la Sorbonne. Y ont assisté également les représentants de la classe citoyenneté du collège de La-Lauzière (Val d'Arc-Aiguebelle - 73). Les jeunes, à la tribune et dans la salle, ont exprimé leurs opinions, pris position, interpelé les experts. Les adultes ont écouté et répondu aux questions des jeunes.

Après l'introduction d'Andrée SFEIR, Églantine ÉMÉYÉ, modératrice, a lancé le débat sur les questions des jeunes liées à la citoyenneté, aux discriminations, à la fraternité et au rôle de l'École et de l'Enseignement Moral et Civique. À la tribune pour cette première table ronde :

- **François TADDEI**, Président du Learning Planet Institute
- **George PAU-LANGEVIN**, ancienne ministre, adjointe à la Défenseure des Droits
- **Alexandre JOST**, fondateur et Délégué général de la Fabrique Spinoza

- **Jérôme DAMBLANT**, Inspecteur d'académie, référent Valeurs de la République à l'académie d'Amiens
- **Les collégiennes représentant les collèges Jean-François-Oeben** (Paris 12ème) et **Notre-Dame** (Reims).

*Églantine ÉMÉYÉ, Modératrice.*

*François TADDEI, Président du Learning Planet Institute. Première table ronde.*

*Jérôme DAMBLANT, Inspecteur d'académie, référent Valeurs de la République, académie d'Amiens. Première table ronde.*

George PAU-LANGEVIN, ancienne ministre, adjointe à la Défenseure des Droits. Première table ronde.

Alexandre JOST, fondateur et Délégué général de la Fabrique Spinoza. Première table ronde.

Serge TISSERON, psychiatre, membre de l'académie des technologies et du Conseil national du numérique. Seconde table ronde.

Les jeunes ont été encouragés à s'exprimer par Églantine ÉMÉYÉ. Au fil de la discussion, la compréhension réciproque, jeunes, adultes, a progressé et l'échange est devenu confiant, riche et harmonieux. Les jeunes ont révélé leurs souhaits « de libérer la parole dans tous les cours comme c'est déjà le cas en Histoire-Géographie », « de créer un cours de respect mutuel », « d'adapter les sanctions à la gravité de l'acte en rétablissant notamment les travaux d'intérêt général », « d'avoir un droit de vote plus jeune » ... Un temps fort dans cette première table-ronde, a marqué les présents, celui d'un moment de bonheur partagé grâce à Alexandre JOST qui nous a invités, durant 30 secondes, à dire merci à notre voisin.

La deuxième table ronde a abordé les questions liées aux réseaux sociaux, au harcèlement et à l'engagement. À la tribune :

- **Serge TISSERON**, psychiatre, membre de l'académie des technologies et du Conseil national du numérique
- **Anthony HEUZÉ**, professeur au collège Jean-Moulin à Saint-Nazaire, ambassadeur du programme pHARe
- **Williams NUYTENS**, professeur des universités, sociologue à l'Université d'Artois
- **Marie POISSON**, activiste engagée pour l'égalité homme-femme et l'environnement :

Anthony HEUZÉ, professeur au collège Jean-Moulin à Saint-Nazaire, ambassadeur du programme pHARe. Seconde table ronde.

Williams NUYTENS, professeur des universités, sociologue à l'Université d'Artois. Seconde table ronde.

## Première table ronde

**Marie**, élève de 4ème du collège Notre-Dame-de-Reims (51) : « *On devrait créer des cours dès le plus jeune âge où on pourrait débattre entre nous tous sur certains sujets, même si quand on est jeunes, on considère que notre avis compte peu et que nous manquons de logique. Il faudrait qu'on puisse apprendre à dire ce que l'on ressent, dire ce qu'il nous plaît pas et ce qui nous plaît, sans être dans la critique. Cela nous permettrait de nous comprendre les uns les autres, car c'est dès le plus jeune âge qu'on apprend à vivre dans le monde et avec les autres* ».

*Élève de 4ème – Collège Notre-Dame-de-(Reims, 51).*

*Élève de 4ème Collège Notre-Dame (Reims, 51).*

**Simone**, élève de 4ème du collège Notre-Dame de Reims (51) : « *Les élèves harceleurs et les élèves harcelés devraient essayer de se comprendre et parler en présence d'un/e psychologue dans l'établissement, ou d'un médiateur. Dans notre collège, nous n'avons pas de psychologue* ».

## Seconde table ronde

*Élève de la classe citoyenneté Collège La-Lauzière (Val d'Arc-Aiguebelle, 73).*

*Élève de 3ème Collège Henry-de-Montherlant (Neuilly-en-Thelle, 60).*

- **Les collégiens représentant la classe citoyenneté du collège La-Lauzière** (Val d'Arc-Aiguebelle 73) **et la classe de troisième du collège Henry-de-Montherlant** (Neuilly-en-Thelle 60)

Les collégiens ont témoigné du harcèlement subi avec un grand courage, salué par leurs camarades. Ils ont partagé leur désarroi de ne trouver personne à qui se confier...en dehors des réseaux sociaux. Ils se sont aussi exprimés sur la résilience et sur l'engagement. Ils ont exprimé leur volonté de s'engager selon leurs choix, ne reconnaissant pas le rôle de délégué de classe comme un engagement. L'engagement nécessite, selon eux, qu'ils puissent définir au préalable les projets qu'ils vont mener, afin d'aider les plus nécessiteux par exemple, et pourquoi pas « créer une association comportant l'ensemble des collégiens de France » ?...

Élève de du collège Henry-de-Montherlant à Neuilly-en-Thelle (60) : « Les réseaux sociaux sont un divertissement, apportent de la joie, sont un moyen d'expression et un relais d'informations, cependant nous manquons de prévention sur les dangers des réseaux sociaux. L'accès n'est pas assez contrôlé, peu de personnes lisent le règlement au moment de s'inscrire et un signalement ou blocage n'empêche pas la diffusion ou la rediffusion de contenus ».

Élèves de 4ème du collège Jean-François-Oeben à Paris 12ème : « *Les heures d'Enseignement Moral et Civique (EMC) devraient servir à présenter les formes d'engagement possibles pour les jeunes aux élèves, de façon à les relier au monde des adultes et à leur rôle de citoyen (...) Nous souhaiterions rencontrer des associations et faire du bénévolat encadré* ».

Deux étudiantes ont témoigné sur leur propre expérience de l'engagement, sur la joie et la force qu'il leur apporte :

Marie POISSON, activiste engagée pour l'égalité homme-femme et l'environnement.

Hachimia ABOUBACAR, fondatrice de l'Institut Élémentaire.

*« L'engagement ne se fait pas qu'à travers les associations, mais aussi dans des conseils municipaux de jeunes ou à titre personnel, en vous engageant à donner un café ou à manger à un SDF à côté de chez vous, tous les jours, avec l'aide des adultes qui vous entourent ».*

- **Hachimia ABOUBACAR**, engagée en politique et pour l'éducation pour tous, fondatrice de l'Institut Élémentaire :

*« La bienveillance des adultes est fondamentale pour permettre un engagement inter-générationnel : les jeunes doivent pouvoir avoir le même espace d'expression que les adultes. Il n'est pas normal qu'à l'Assemblée nationale, seul un jeune de moins de trente ans est présent ».*

Un grand merci à tous les participants pour la richesse, la qualité et la sincérité des échanges.

## 2.4 Les nouveaux locaux du siège

La période de pandémie de la COVID-19 a révélé l'étroitesse de la salle de réunion du 105, chemin de Ronde à Croissy, au regard de la situation sanitaire. Depuis 2020 et le premier confinement, les réunions de Conseil d'administration et les formations se sont donc déroulées via Zoom ou à l'extérieur.

Après des recherches dans notre secteur géographique, un local dans le bâtiment voisin du 105, au 109 chemin de Ronde à Croissy, au deuxième étage, nous a été proposé. Le Conseil a décidé, en juin 2022, d'acquérir ce nouveau local de 240 m², comportant plusieurs salles de réunion, au prix de 360 000 €. L'acte d'achat des nouveaux locaux et parkings a été signé le 23 mars 2023.

Des travaux de remise en état et d'aménagement étant nécessaires, une étude a été lancée, des devis étudiés et négociés, afin de lancer les travaux en mai et de pouvoir prendre possession des lieux le 3 juillet 2023.

Aujourd'hui, l'association bénéficie de locaux qui permettent à l'équipe de travailler dans de bonnes conditions, de stocker sa documentation, d'organiser les formations au siège, de même que les réunions de Conseil d'administration ou de Bureau.

# 2.5 Le nouveau logo ÉVEIL

Doit-on dire un nouveau logo ? De fait, l'association n'a jamais eu de logo proprement dit. Les fondatrices ont demandé l'aide d'un étudiant des Beaux-Arts pour styliser l'écriture du mot ÉVEIL. Toute l'équipe ÉVEIL était attachée au petit scoubidou, qui remplaçait le point sur le « I » d'ÉVEIL. Cela étant, force a été de constater, que cet ÉVEIL écrit, ne faisait pas le poids à côté des logos massifs, colorés et marquants.

Le Conseil d'administration a donc demandé au Délégué général de lui présenter des logos institutionnels. La proposition de l'agence Café noir a fait l'unanimité auprès des administrateurs.

Le tout nouveau logo d'ÉVEIL revêt désormais un symbole plus impactant. Celui-ci résulte de l'harmonie entre une bulle de bande dessinée stylisée, la première lettre du terme « éveil » qui prend forme. Une représentation symbolique de la parole se dessine ainsi. La voix des jeunes citoyens se trouve mise en lumière, devenant un élément pivot, apportant une importance et une crédibilité accrues.

La lettre « é » opère une double fonction, permettant à la fois une identification immédiate du mot « éveil », tout en insufflant un dynamisme tant phonétique que visuel. On peut y voir une interpellation invitant à la prise de parole. Parallèlement au symbole, le nom de l'association s'entrelace dans une fusion

ÉVEIL
DES JEUNES
À LA CITOYENNETÉ

subtile. Jouant avec les nuances de graisse typographique, il propose une lecture à deux niveaux : d'abord le terme « éveil » en solitaire, ensuite la phrase complète « éveil des jeunes à la citoyenneté ».

L'esthétique typographique, à la fois formelle et officielle, trouve son équilibre en contraste avec le symbole, qui arbore des courbes généreuses et une dimension émotionnelle plus marquée. Cette combinaison confère une aura institutionnelle à l'ensemble, tout en rappelant que l'association ÉVEIL est agréée par le ministère de l'Éducation nationale.

Pour éviter des frais d'impression inutiles, il a été décidé de ne pas utiliser le nouveau logo avant le 1er juillet 2023, date de début du nouvel exercice de l'association et du déménagement dans les locaux du 109 chemin de Ronde et d'utiliser les supports existants (courriers à entête, enveloppes...) jusqu'à épuisement. L'édition de nouveaux outils de communication a donc été différée à la rentrée.

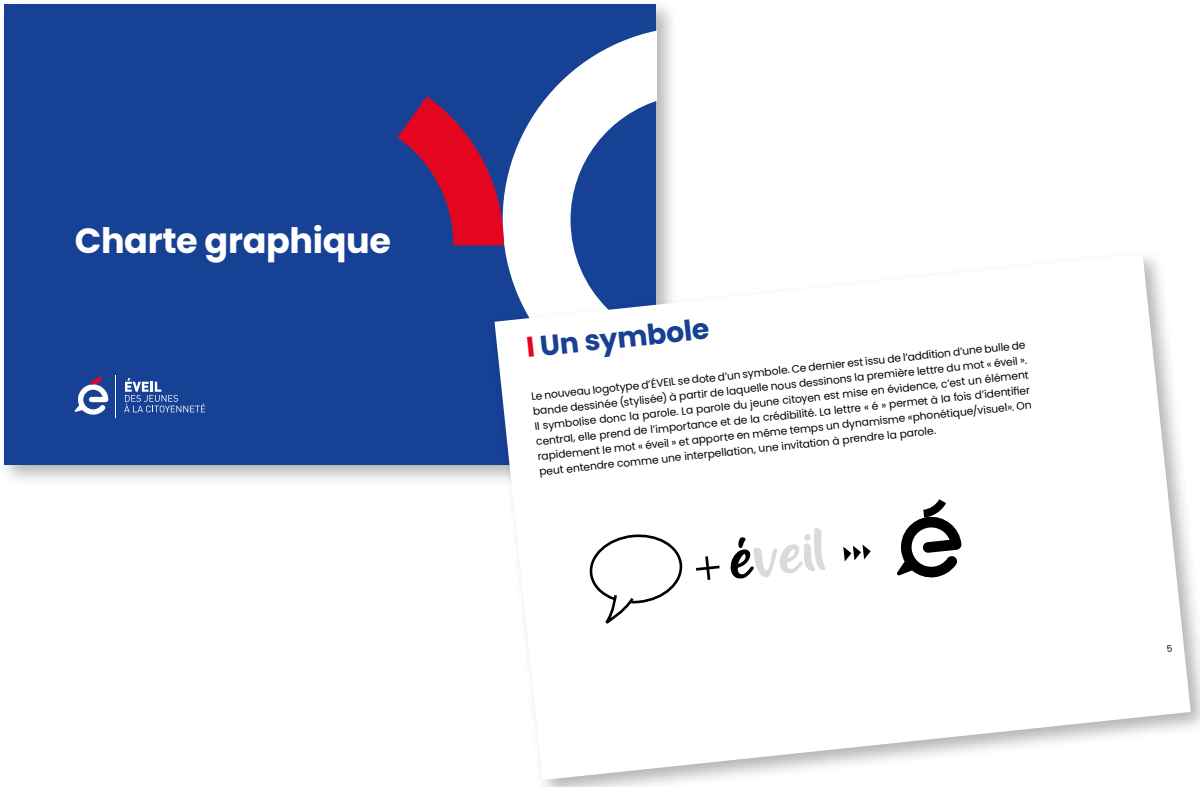

# 3. Les partenaires institutionnels et les rencontres de l'association

## 3.1 Les partenaires institutionnels

### ECOSOC

ÉVEIL a été reconnue comme membre du Conseil Économique et Social de l'ONU (ECOSOC). Dotée du statut consultatif spécial, ÉVEIL peut présenter des communications écrites sur les thématiques relevant de sa compétence et présentant un intérêt pour les travaux du Conseil. Le statut consultatif permet à une organisation de prendre part aux travaux de l'ECOSOC et de ses organes subsidiaires, et d'établir des relations avec le Secrétariat, les agences, fonds et programmes de l'ONU.

### COFRADE

ÉVEIL est membre et administrateur du Conseil français des associations pour les Droits de l'Enfant (COFRADE) qui a pour objet exclusif de veiller, avec ses organisations membres, à l'application en France de la Convention internationale relative aux droits de l'enfant, la CIDE.

Andrée SFEIR, Présidente, représente ÉVEIL au COFRADE, dont elle est administrateur et Présidente d'honneur.

### Comité 21

ÉVEIL est membre du Comité 21. Le Comité français pour l'Environnement et le Développement durable fait vivre en France l'Agenda 21, programme d'actions pour le 21ème siècle, ratifié au Sommet de la Terre à Rio et le Comité 21 est membre d'ÉVEIL.

### Défenseur des droits

ÉVEIL est partenaire du réseau du Défenseur des droits, et fait partie du dispositif Éducadroit, visant à faire connaître le droit et leurs droits aux enfants.

### Réserve citoyenne

ÉVEIL est ambassadeur de la réserve Citoyenne de l'académie de Versailles. La Réserve est une initiative de l'Éducation nationale. Lancée en mai 2015, elle permet à tous les citoyens de s'engager bénévolement pour transmettre et faire vivre les valeurs de la République à l'École, aux côtés des enseignants.

### AADH

ÉVEIL est membre de l'Alliance des Avocats pour les Droits de l'Homme (AADH). L'AADH coordonne un soutien juridique neutre, gratuit et confidentiel auprès des organismes, associations et institutions dédiés à la protection des droits humains et de l'environnement. ÉVEIL a bénéficié des concours pro bono de plusieurs avocats, auxquels elle adresse tous ses remerciements, dont Maître DIMITROVA, du cabinet DLA PIPER, Maître Anne-Sophie KERFANT du cabinet ORRICK et Maître Tristan LUCAS, du cabinet REED SMITH.

### ADFI

ÉVEIL est membre de l'ADFI Yvelines, qui fait partie de l'Union Nationale des Associations de Défense des Familles et de l'Individu, l'UNADFI, dont l'objet est l'information sur le phénomène sectaire, la prévention et l'aide aux victimes.

# 3.2 La représentation d'ÉVEIL au COFRADE

**Andrée SFEIR, administratrice et Présidente d'honneur du COFRADE, a représenté ÉVEIL aux Conseils d'administration et à l'Assemblée générale.**

le conseil français des associations pour les droits de l'enfant

Le COFRADE a organisé ses évènements débats d'adolescents et États généraux des droits de l'enfant (EDGE) sur le thème « Laïcité et vivre-ensemble ».

Le COFRADE a mis en place trois commissions pour travailler en coopération avec ses membres sur les droits de l'enfant : Protection-Sécurité, Créativité-Imaginaire (dont ÉVEIL est membre), Autonomie-Aventure.

Le COFRADE a mené une campagne de sensibilisation sur le sommeil des enfants, des actions de plaidoyer sur les mineurs non accompagnés, l'exposition des mineurs à la pornographie, le droit à l'image des enfants et rendu son contre-rapport sur l'application de la CIDE en France au Comité des droits de l'enfant de Genève, dans le cadre de l'examen périodique.

# 3.3 Les rencontres avec l'Éducation nationale

MINISTÈRE DE L'ÉDUCATION NATIONALE ET DE LA JEUNESSE
Liberté Égalité Fraternité

**15-10 2022** Rencontre de Jérémy VITALIS, référent ÉVEIL à La Réunion, avec Philippe MESPOULHE, IEN et Responsable des sciences et du développement durable pour l'académie de la Réunion, à la Fête de la Science.

**17-02 2023** Rencontre entre Andrée SFEIR, Freddy CLAIREMBAULT et Brigitte LACOSTE, Conseillère en charge de la laïcité, des valeurs de la République, des relations avec les associations et l'Outre-mer auprès du ministre de l'Éducation nationale.

**09-03 2023** Intervention de Freddy CLAIREMBAULT, Délégué général, à la Délégation académique aux relations internationales et à la coopération (DAREIC) au rectorat de Versailles, devant un public de professeurs. Il a ainsi pu aborder avec eux la sensibilisation des lycéens franciliens à l'identité culturelle et à la mobilité européenne, proposée par ÉVEIL.

# 3.4 Les rencontres avec les autorités publiques

**11-10 2022**

Rencontre entre Andrée SFEIR, Présidente d'ÉVEIL, Éric DELEMAR, Défenseur des enfants avec les élèves de 6ème et de 5ème du collège Jean-Moulin à Saint Nazaire (44), ayant remporté le prix « Coup de cœur du public » lors du Prix ÉVEIL 2022, leurs professeurs et la Principale.

12-10 2022

Participation de Freddy CLAIREMBAULT, Délégué général, à l'Université des Maires de l'Ouest parisien.

18 & 21 10 2022

Voyage de Freddy CLAIREMBAULT en Martinique pour rencontrer des représentants de la Préfecture et du Rectorat de Martinique et discuter des possibilités de partenariat. Il a ainsi rencontré Mesdames CIDALIE-MONTAISE, Déléguée du Préfet pour l'égalité femmes-hommes, Marie-Marthe BREDAS, chargée de mission du Fonds de coopération régionale, puis Florence BEUZE, Chargée de Mission Éducation au Développement Durable (EDD) et Frédérique HANNEQUIN, IA-IPR d'Histoire- Géographie au Rectorat de Martinique.

21-10 2022

Participation de Jacques LARIS, référent ÉVEIL au CORAH à la préfecture du Rhône, en présence de Sophie ÉLIZEON, déléguée interministérielle à la lutte contre le racisme, l'antisémitisme et la haine anti-LGBT (DILCRAH).

01-12 2022

Participation de Pierre FERRIE-GAY, référent ÉVEIL des académies de Bordeaux et Poitiers, au CORAH de la Préfecture de la Gironde.

05-12 2022

Rencontre entre Marie LEBEC, Députée des Yvelines (4ème circonscription), organisée par Andrée SFEIR et Freddy CLAIREMBAULT, afin de lui présenter le programme des 30 ans de l'association, dont la visite de l'Assemblée Nationale.

09-12 2022

Rencontre de Pierre FERRIE-GAY avec la référente Laïcité, le Président, la Vice-présidente et la sous-Préfète de Charente à la Communauté de Communes Lavalette-Tude-Dronne (16).

21-02 2023

Rencontre de Pierre FERRIE-GAY avec Nelly VERGEZ, Vice-présidente et Marie BELAIR-MARTIN, Directrice Éducation Jeunesse et Enseignement supérieur / Service Jeunesse et numérique éducatif, du Conseil Départemental de la Charente.

11-03 2023

Rencontre de Pierre FERRIE-GAY avec Josiane EPAUD, élue au conseil municipal de la ville d'Angoulême, déléguée aux droits des femmes et à l'égalité femmes-hommes.

04-04 2023

Représentation d'ÉVEIL au CORAH de la Préfecture de la Creuse : Mélaine AKPLA, Responsable des Partenariats et Pierre FERRIE-GAY, ont présenté le programme de sensibilisation à la lutte contre les discriminations pour les collégiens et lycéens, financé par la DILCRAH.

16-05 2023

Rencontre de Freddy CLAIREMBAULT avec Nicolas DAINVILLE, Maire de la Verrière (78) et Sophie MARTIN, Déléguée du Préfet des Yvelines.

21-06 2023

Rencontres de Pierre FERRIE-GAY avec Valérie DE PAUW, référente Egalité, à la Préfecture de la Dordogne, M. LEPETIT, Sous-Préfet de Cognac (16) et son adjointe Mme LLINARES.

22-06 2023

Représentation d'ÉVEIL au CORAH de la Préfecture de la Gironde par Pierre FERRIE-GAY.

30-06 2023

Représentation d'ÉVEIL au CORAH de la Préfecture des Hauts-de-Seine par Freddy CLAIREMBAULT et Mélaine AKPLA.

04-07 2023

Représentation d'ÉVEIL au CORAH de la Préfecture de la Vienne par Pierre FERRIE-GAY.

## 3.5 Les représentations d'ÉVEIL à des événements externes

04-09 2022

Tenue d'un stand de l'association ÉVEIL au forum des associations de Croissy-sur-Seine, par Nathalie BINVEL, Responsable communication et Marine FLICHY, Responsable RH.

20-10 2022

Représentation d'ÉVEIL au forum des associations et fondations, à Paris, par Nathalie WITTMANN, chargée de partenariats.

22-24 11 2022

Présence de l'équipe d'ÉVEIL au Salon des maires à Paris.

# 4. Les interventions dans les établissements scolaires

## 4.1 Les mécènes de l'association

L'association ÉVEIL réalise ses actions gratuitement auprès des jeunes et des enseignants, avec le soutien de partenaires institutionnels, qui inscrivent cette action d'information dans une mission d'intérêt général. Ses études, projets, interventions et sessions de formation sont gratuits pour les établissements. Une démarche de recherche de financements et de mécènes est donc indispensable. L'association ÉVEIL remercie ses partenaires de leur soutien et de leur confiance.

Cette année, l'association est intervenue en classe sur le développement durable, l'orientation et les métiers, la citoyenneté et la lutte contre les discriminations. ÉVEIL a également animé des ateliers périscolaires à Paris sur le bien vivre ensemble.

MINISTÈRE DE L'EUROPE ET DES AFFAIRES ÉTRANGÈRES
*Liberté Égalité Fraternité*

MINISTÈRE DE L'ÉDUCATION NATIONALE ET DE LA JEUNESSE
*Liberté Égalité Fraternité*

Région îledeFrance

seine·saint·denis LE DÉPARTEMENT

PARIS

petit quevilly
www.petit-quevilly.fr

DILCRAH
DÉLÉGATION INTERMINISTÉRIELLE À LA LUTTE CONTRE LE RACISME, L'ANTISÉMITISME ET LA HAINE ANTI-LGBT

TERÉGA

dalkia smart building
GROUPE EDF

FEP
Fédération des Entreprises de Propreté et Services Associés

# 4.2 La démarche pédagogique

Tous les modules d'information de l'association ÉVEIL sont complémentaires des programmes scolaires. Ils se déroulent au sein des établissements d'enseignement, dans le cadre du cours ou d'un projet d'établissement, à la demande des enseignants et des chefs d'établissements.

Le programme parisien sur le thème de l'énergie à l'école, par exemple, est réalisé en étroite coopération avec les Inspecteurs développement durable de l'Éducation nationale de l'académie de Paris. Ces derniers reçoivent en fin d'année scolaire un bilan qualitatif et quantitatif.

La démarche de l'association ÉVEIL implique la création d'un véritable partenariat avec les enseignants et le développement d'une pédagogie active. Afin d'être au plus près des réalités de la classe, l'enseignant est contacté par l'intervenant ÉVEIL une dizaine de jours avant l'intervention pour adapter son propos au contexte, au niveau de la classe, à la progression et aux objectifs pédagogiques de l'enseignant. L'intervenant ÉVEIL fait participer au maximum les élèves, dans une démarche pédagogique interactive.

La Responsable des partenariats ou les membres du Conseil d'administration peuvent être amenés à réaliser des visites-qualités sur le terrain, pour évaluer la mise en œuvre des programmes et améliorer leur contenu.

# 4.3 Les formations internes

*Séminaire du 29/09/2022.*

**15-16 22-23 29-30 09 2022**

3 séminaires de rentrée ont eu lieu à l'hôtel Holiday Inn à Bougival (78), réunissant, pour chaque session, une dizaine de référents et intervenants ÉVEIL, venus des différentes académies de France. L'objectif a été de les former aux procédures du siège, aux programmes sur la thématique « citoyenneté », à la prise de parole en public et à l'exercice d'intervenant en classe (formation par Odile OHEIX, référente Île-de-France), ainsi qu'à la problématique du sujet de la laïcité, peu évident à aborder avec les élèves, grâce à l'intervention d'Éric FROMENT, chargé de mission académique à l'académie d'Amiens.

*Séminaire du 15/09/2022.*

*Séminaire du 23/09/2022.*

**21-09 2022**

Formation d'intervenants au siège, sur le programme écocitoyen « Pour Paris demain, devenons écocitoyens » par Odile OHEIX, référente sur le programme en Île-de-France.

**10-11 20-12 2022**

Formation à distance des intervenants sur le programme Parcours Avenir Propreté par Mélaine AKPLA, Responsable des partenariats.

**16-01 2023**

Formation à distance des intervenants sur le programme Génération Énergie par Mélaine AKPLA, Responsable des partenariats.

**12-04 2023**

Formation à distance des intervenants sur le programme « Collégiens, lycéens, ensemble contre les discriminations ! » par Mélaine AKPLA, Responsable des partenariats.

# 4.4 Les programmes et les réalisations

**En 2022-2023, l'association ÉVEIL a réalisé 1 072 interventions dans les classes, sensibilisant ainsi plus de 21 800 élèves, de 5 à 18 ans, à leur rôle de citoyen. Du fait de l'arrêt du programme Génération Énergie, le nombre d'interventions est en baisse.**

## 4.4.1 La thématique Développement durable

### Pour Paris demain, devenons écocitoyens

Depuis 10 ans, l'association ÉVEIL met en œuvre, en partenariat avec l'inspection académique de Paris, la Ville de Paris et Dalkia Smart Building, le programme **« Pour Paris demain, devenons écocitoyens »** dans 100 écoles maternelles et élémentaires de Paris, qui ont bénéficié de travaux de performance énergétique en 2011. Il s'insère dans les programmes scolaires de l'Éducation au Développement Durable. Ce programme a permis de sensibiliser les élèves aux économies d'énergie et au développement durable, de la grande section de maternelle au CM2.

**177 animations d'une demi-journée ont été effectuées** et plus de 3 500 élèves ont été sensibilisés.

*Sensibilisation des élèves de CP de l'école élémentaire Godefroy-Cavaignac (Paris 11ème) le 22 mars 2023.*

Un défi, **« Paris pour la planète »**, a également été lancé dans le cadre du programme, incitant les élèves de la grande section de maternelle au CM2 à élaborer une affiche sur le développement durable et les économies d'énergie (maternelle), ou à rédiger un poème sur la même thématique (cycle 2 et cycle 3). Chaque classe lauréate bénéficie d'une sortie offerte par l'association ÉVEIL, dans Paris intra-muros, dans un lieu en lien avec l'environnement. Chaque élève reçoit également un livre sur le développement durable.

Les lauréats du défi **« Paris pour la planète »** sont :

- **L'école maternelle Joseph-de-Maistre** (Paris 18ème), classe de double niveau petite et grande sections, pour leur affiche sur **la ville qui respecte l'environnement.**

*Remise de prix à l'école maternelle Joseph-de-Maistre le 19 juin 2023.*

- **L'école élémentaire Godefroy-Cavaignac** (Paris 11ème), classe de CP pour leur poème **Non à la pollution !**

*Remise de prix à l'école élémentaire Godefroy-Cavaignac le 16 juin 2023.*

- **L'école élémentaire Turgot** (Paris 9ème), classe de CM2 pour leur poème **Espoir.**

*Remise de prix à l'école élémentaire Turgot le 16 juin 2023.*

## Génération Énergie

Téréga, opérateur gazier engagé pour la transition énergétique dans le Sud-Ouest a soutenu l'association ÉVEIL, dans le cadre du programme Génération Énergie, qui permet de sensibiliser les collégiens et les lycéens aux enjeux liés aux économies d'énergie et de présenter les différents leviers du quotidien pour les mettre en œuvre. Le Conseil départemental de la Seine-Saint-Denis (CD 93) nous a également sollicités dans le cadre du challenge **« C'est pas Versailles ici ! »** pour sensibiliser les élèves aux économies d'énergie.

**34 interventions ont été réalisées et 836 élèves sensibilisés, dans 17 établissements, dont 15 collèges et 2 lycées, répartis dans 14 départements.**

## Répartition départementale des interventions

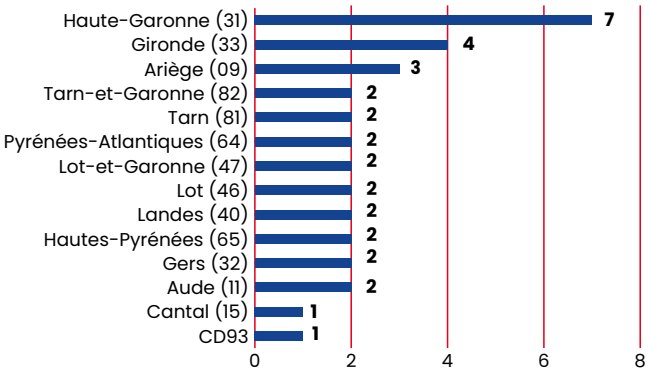

# 4.4.2 La thématique Sensibilisation citoyenne

## « Lycéens franciliens pour la citoyenneté ! »

Soutenue par la région Île-de-France, l'association ÉVEIL a mené une campagne de sensibilisation d'éducation à la citoyenneté en faveur de tous les lycéens franciliens, autour des notions suivantes : la laïcité, les principes et les valeurs de la République, les réseaux sociaux. Cette intervention permet aux élèves d'être informés sur les droits et devoirs du citoyen, d'aborder la notion de respect des autres dans leur diversité, de montrer l'apport des diverses cultures à la culture française et comment la laïcité accorde à chacun un droit égal à exercer librement ses croyances, dans le respect de ce droit pour autrui. La parole est donnée aux jeunes franciliens lors de l'intervention, pour leur permettre de s'exprimer de manière critique sur tous ces sujets.

**104 interventions ont été réalisées dans 23 lycées franciliens et plus de 2 700 lycéens sensibilisés.**

### Répartition départementale des interventions

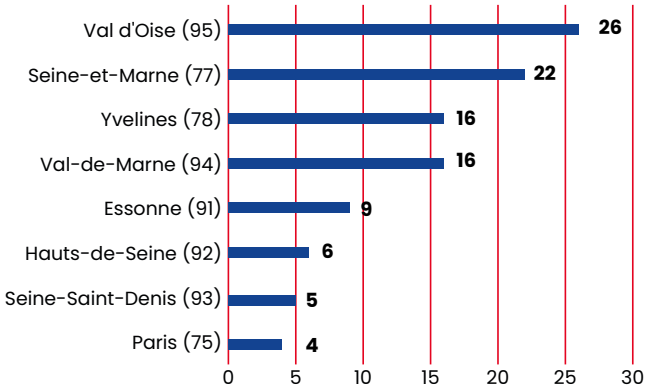


## « Collégiens, lycéens, ensemble contre les discriminations ! »

Avec le soutien de la Délégation Interministérielle à la Lutte Contre le Racisme, l'Antisémitisme et la Haine anti-LGBT (DILCRAH), l'association ÉVEIL a mené une action de sensibilisation auprès des collégiens et des lycéens de **22 départements métropolitains et d'Outre-Mer (Mayotte)**. Au cours de cette intervention, les élèves prennent conscience des stéréotypes et des

**363 interventions ont été réalisées et plus de 8 800 élèves sensibilisés, dans 90 établissements, dont 63 collèges et 27 lycées, dans 22 départements.**

*Lycée Pro Léonard-de-Vinci (Montpellier).*

*Collège Elsa-Triolet (Paris 13ème).*

préjugés dont chacun peut être auteur ou victime, ou les deux fois et sont informés des possibles recours existants. Au travers de débats, les jeunes s'expriment et explorent les moyens de lutter contre les discriminations et de faire évoluer les mentalités. L'intervention permet également de faire émerger une prise de conscience et d'ouvrir un dialogue autour des discriminations anti-LGBTQIA+.

| Liste des 22 préfectures qui ont soutenu l'action de sensibilisation « Collégiens, lycéens ensemble contre les discriminations », mise en œuvre par l'association ÉVEIL |
|---|
| Préfecture de l'Ain |
| Préfecture de l'Allier |
| Préfecture de la Corrèze |
| Préfecture de la Drôme |
| Préfecture de l'Eure-et-Loir |
| Préfecture du Finistère |
| Préfecture de la Gironde |
| Préfecture de l'Hérault |
| Préfecture du Loir-et-Cher |
| Préfecture du Loiret |
| Préfecture de Meurthe-et-Moselle |
| Préfecture de la Moselle |
| Préfecture du Nord |
| Préfecture du Puy-de-Dôme |
| Préfecture des Pyrénées-Orientales |
| Préfecture de Seine-et-Marne |
| Préfecture de la Somme |
| Préfecture du Var |
| Préfecture de la Seine-Saint-Denis |
| Préfecture du Val-de-Marne |
| Préfecture du Val-d'Oise |
| Préfecture de Mayotte |

## Répartition départementale des interventions

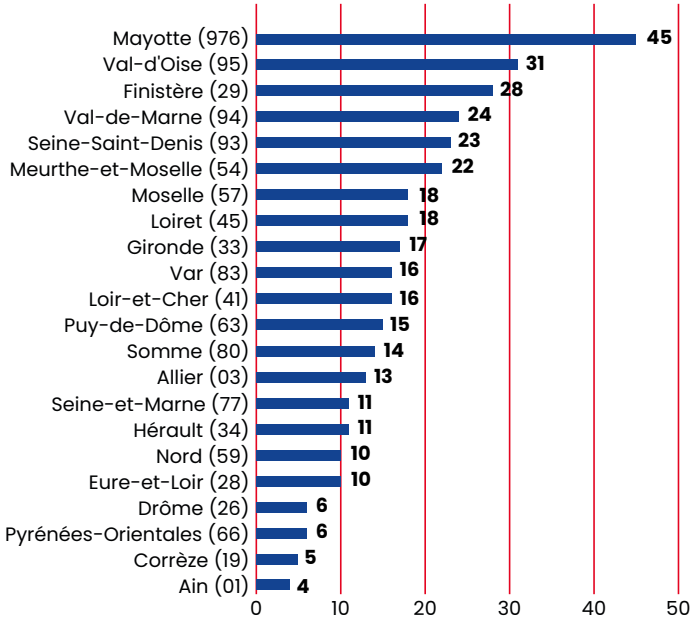

*Lycée François-Aragon (Villeneuve Saint-Georges).*

## 4.4.3 La thématique Europe

### « Identité culturelle et mobilité en Europe »

La sensibilisation des lycéens franciliens aux valeurs et à la citoyenneté européenne, mise en œuvre par l'association ÉVEIL, a été soutenue par le ministère de l'Europe et des affaires étrangères. Au travers d'une intervention-débat, les jeunes franciliens sont invités à s'exprimer sur l'Europe, à comprendre la diversité des sentiments d'appartenance civiques, sociaux, culturels, religieux, qui existent au sein des sociétés européennes, et à se sensibiliser aux notions de différence culturelle, de minorité culturelle et d'acculturation.

MINISTÈRE DE L'EUROPE ET DES AFFAIRES ÉTRANGÈRES
*Liberté Égalité Fraternité*

**10 interventions ont été réalisées et 260 lycéens sensibilisés, dans 5 lycées de 4 départements des académies de Créteil et de Versailles.**

### Répartition départementale des interventions

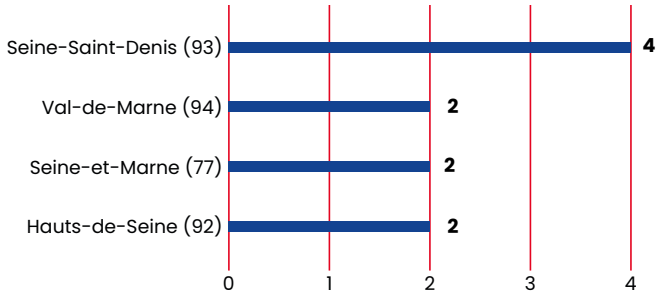


## 4.4.4 La thématique Orientation-Insertion professionnelle

### « Parcours Avenir Propreté »

En 2022-2023, l'association ÉVEIL, en partenariat avec la Fédération des Entreprises de la Propreté (FEP), est intervenue dans les collèges et lycées pour proposer une intervention pédagogique du programme « Parcours Avenir Propreté ». À travers cette intervention interactive, les élèves, de la 4ème à la Terminale, ont découvert plusieurs métiers du secteur de la propreté.

FEP Fédération des Entreprises de Propreté et Services Associés

**208 interventions ont été réalisées et 3 109 élèves sensibilisés, dans 76 établissements, dont 60 collèges et 16 lycées, dans 17 académies.**
Près de 3 classes en moyenne par établissement ont été sensibilisées.

*Intervention du 20 avril 2023 au lycée Pierre-de-Coubertin, Meaux (académie de Créteil).*

L'intervention « Parcours Avenir Propreté » répond aux objectifs suivants :

- Comprendre le monde économique et professionnel ainsi que la diversité des métiers et des formations
- Développer le sens de l'engagement et l'esprit d'entreprise
- Élaborer un projet d'orientation scolaire et professionnelle.

### Répartition académique des conférences

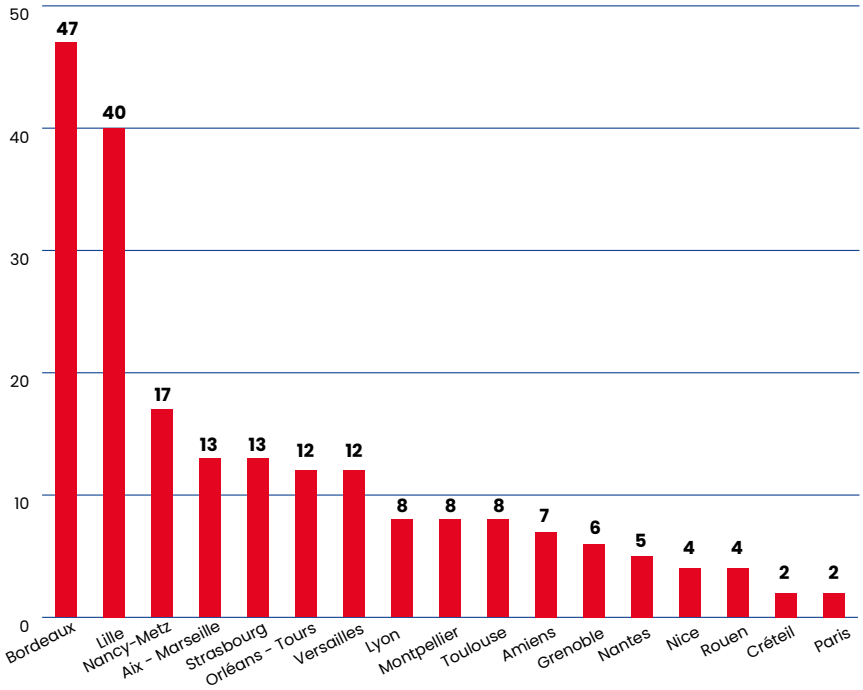


## 4.4.5 Animations périscolaires

### « Les jeunes ambassadeurs du faire et mieux vivre ensemble ! »

Sur l'année scolaire 2022-2023, **176 ateliers périscolaires** (les mardis et les vendredis après-midi) ont été conduits par ÉVEIL, dans cinq écoles élémentaires de la Ville de Paris, avec son soutien financier.

PARIS

*TAP école Clignancourt (Paris 18ème).*

*TAP Catherine Weber - École Paul-Valéry (Paris 16ème).*

Séance 6 - Petit-Quevilly - 24 janvier 2023.

Séance 5, Petit-Quevilly 76.

Séance 2, Petit-Quevilly 76.

petit quevilly

Les interventions, composées d'une dizaine de modules sur la thématique du « savoir-vivre ensemble » visent, par des activités ludiques adaptées aux 6-10 ans, une sensibilisation aux valeurs citoyennes, à l'égalité fille-garçon, à l'environnement.

**10 animations ont été réalisées dans la ville du Petit-Quevilly (76), dans l'académie de Rouen.**

Séance 3 - Petit-Quevilly - 17 janvier 2023.

Séance 10 - Petit-Quevilly - 10 février 2023.

# 5. Information et présence dans les médias

Depuis 2020, la communication de l'association ÉVEIL se structure un peu plus chaque année, pour répondre au mieux aux attentes des chefs d'établissements, des enseignants et des partenaires.

LinkedIn

**1 052** abonnés sur Linkedin (**+279** en 1 an)

YouTube

**867** abonnés sur YouTube (**+505** en 1 an)

**317 300** vues (**+114 000** vues en 1 an)

30 ans éveil ASSOCIATION

*Pour l'éveil des jeunes à la citoyenneté*

**1** newsletter Fil d'ÉVEIL envoyée à **543 contacts** (+98 en 1 an)

**4 419** visiteurs sur le site internet ÉVEIL en 2022

**25** retombées presse et médias

# 5.1 Les retombées presse et médias

## • SQOOL TV : un nouveau média pour relayer les actions d'ÉVEIL

SQOOL TV
IMAGINONS ENSEMBLE L'ÉCOLE DE DEMAIN

Dans le cadre des 30 ans de l'association ÉVEIL, un partenariat média a été noué avec **SQOOL TV**, chaîne télévisée sur l'éducation, donnant lieu à 4 interviews en direct, sur l'année scolaire 2022/2023.

**23 novembre 2022** - Interview de Freddy CLAIREMBAULT, Délégué général, au Salon des Maires à Paris, par la journaliste Irina CAPRON, sur l'association ÉVEIL et la citoyenneté des jeunes.

**22 février 2023** - En amont de la cérémonie du Prix ÉVEIL : interview d'Andrée SFEIR, Présidente de l'association ÉVEIL et de Naomi MARTIN, membre du Comité citoyen jeunes et lauréate de la 1ère édition du Prix ÉVEIL, par la journaliste Virginie GUILHAUME, au Grand JT de l'Éducation.

**29 mai 2023** - En aval de la cérémonie du Prix ÉVEIL : interview de 2 élèves, Maëlys et Théo, et du Conseiller Principal d'Éducation (C.P.E), Christophe VANDENBROUCKE, du lycée Aragon-Picasso à Givors (69), lauréats lycée du Prix ÉVEIL, par la journaliste Virginie GUILHAUME, au Grand JT de l'Éducation.

**26 juin 2023** - Interview de Freddy CLAIREMBAULT et Hélène MILCENT, intervenante ÉVEIL en Île-de-France, par la journaliste Virginie GUILHAUME, au Grand JT de l'Éducation, faisant suite aux annonces du ministre de l'Éducation nationale sur le doublement des heures d'Enseignement Moral et Civique à la rentrée scolaire 2024.

## • Autres retombées presse et médias

En 2022-2023, l'association ÉVEIL a bénéficié de **25 retombées presse et médias.**

**12 octobre 2022 et 24 janvier 2023** **Ouest France**. En octobre, le quotidien régional a relayé la rencontre entre Éric DELEMAR, Défenseur des enfants, Martine LE GOFF, Défenseure des droits à Saint-Nazaire (44), Andrée SFEIR, Présidente de l'association ÉVEIL et les élèves du collège Jean-Moulin à Saint-Nazaire, lauréats du prix « coup de cœur des élèves » et la mention Défenseur des enfants au Prix ÉVEIL 2022.

En janvier, le quotidien a également assisté à une intervention ÉVEIL sur la lutte contre les discriminations, au collège Notre-Dame-Des-Portes, à Châteauneuf-du-Faou (29), dans le Finistère.

**17 janvier, 20 février et 11 mai 2023** **RCF** (Radio Chrétienne Francophone). Pierre FERRIE-GAY, référent dans les académies de Bordeaux et Poitiers, a mené 3 interviews sur l'association ÉVEIL, sur les antennes de la Charente, du Poitou et de Bordeaux.

**6 février 2023** **Le Télégramme** a relayé une intervention sur la lutte contre les discriminations au collège Saint-Joseph à Fouesnant (29), dans le Finistère.

**8 avril 2023** **Le Dauphiné Libéré** a relayé la mention de la Présidente du jury au Prix ÉVEIL, reçue par le collège La-Lauzière à Val d'Arc-Aiguebelle (73).

**9 avril 2023** **Mayotte 1ère**. Le journal télévisé a relayé la mention ÉVEIL, reçue par les élèves du lycée Younoussa-Bamana à Mamoudzou, au Prix ÉVEIL.

**10 avril 2023** **Le Progrès** est revenu sur la victoire du lycée Aragon-Picasso de Givors (69) au Prix ÉVEIL.

**12 avril 2023** **France 3 Grand Lyon** a diffusé un reportage sur la vidéo « On dit non ! Ensemble contre toutes les formes de discriminations ! » des lauréats lycée du Prix ÉVEIL, le lycée Aragon-Picasso à Givors (69).

**2 mai et 10 juin 2023** **La Dépêche** a cité les élèves du lycée Claude-Nougaro à Monteils (82), qui ont remporté la mention Éducation nationale au Prix ÉVEIL, ainsi que la visite de Freddy CLAIREMBAULT, Délégué général, dans l'établissement.

**3 mai 2023** **BFM Lyon** a diffusé le clip des lauréats lycée du Prix ÉVEIL et son making-of.

# 5.2 Les autres relais d'information

## • Les médias digitaux : YouTube et LinkedIn en tête des réseaux sociaux d'ÉVEIL

La communauté du compte LinkedIn d'ÉVEIL a dépassé le cap des 1 000 abonnés ! En 3 ans, son chiffre a été multiplié par 10.

La communauté du compte YouTube d'ÉVEIL a gagné plus de 500 abonnés et plus de 100 000 vues en 1 an ! En 3 ans, le nombre d'abonnés a été multiplié par 6. Le prix « coup de cœur des élèves » du concours vidéo Prix ÉVEIL lui a donné un nouveau souffle.

## • Les relais d'information collectifs

Cette année, dans le cadre de la Semaine de l'Économie Sociale et Solidaire à l'école (du 28 mars au 2 avril 2023), ÉVEIL et le collectif L'ESPER, L'Économie Sociale Partenaire de l'École de la République[9], en partenariat avec le ministère de l'Éducation nationale, ont travaillé ensemble afin de relayer les interventions proposées par ÉVEIL dans toutes les académies durant cette semaine.

Le COFRADE est également un partenaire régulier de la communication d'ÉVEIL, relayant ainsi les différentes actions de l'association auprès d'une cinquantaine d'associations, de fondations et de syndicats, en lien avec les droits de l'enfant.

9. Collectif de 42 organisations du secteur de l'ESS ( Économie Sociale et Solidaire), engagé pour la promotion de l'ESS en milieu scolaire.

# 5.3 Les publications

**Pour les 30 ans d'ÉVEIL, 4 publications ont été réalisées, mettant en avant un logo anniversaire :**

- La brochure institutionnelle spéciale 30 ans de l'association (février 2023)

- Le recueil « Pour une nouvelle éducation citoyenne de la jeunesse, étude des propos des jeunes collégiens » (mai 2023)

- La plaquette sur la rencontre des députées à l'Assemblée nationale (mai 2023)

- La brochure institutionnelle du concours vidéo Prix ÉVEIL (juin 2023)

# 6. Conclusion

En 2023-2024, l'association ÉVEIL poursuit sa mission d'éveil des jeunes à leur rôle de citoyens dans les classes, dans le cadre de l'agrément national renouvelé pour cinq ans par le ministère de l'Éducation nationale, le 8 septembre 2022.

L'association ÉVEIL inaugure ses nouveaux locaux en janvier 2024 et organise la cérémonie de remise de prix de la dixième édition du concours vidéo du Prix ÉVEIL en mai 2024.

Conception, réalisation Cinq et Un Sens - Photos © Dimitri Klosowski ; Thomas Campion
Imprimé par Sofii en novembre 2023

ÉVEIL
DES JEUNES
À LA CITOYENNETÉ

109, chemin de ronde
78290 Croissy-sur-Seine
01 30 53 43 24
www.eveil.asso.fr