éveil
ASSOCIATION

Pour l'éveil des jeunes à la citoyenneté

RAPPORT ANNUEL

ANNÉE SCOLAIRE

2019/2020

SOMMAIRE

03 Préambules

06 L'association Éveil en 2019/2020 :
vie de l'association et gouvernance

20 Ils soutiennent nos actions

21 Sixième édition du prix "Éveil à la citoyenneté"

24 Interventions dans les établissements scolaires

29 Animations périscolaires

30 Communication

PRÉAMBULES

Pascale BOISSONNET, Présidente

Cette année scolaire 2019-2020 a été marquée par la pandémie de Covid-19, le confinement, la fermeture des écoles et l'interruption de nos interventions à partir de mars 2020. Cela signifie néanmoins que dans la période de septembre à mars nous avons conduit l'ensemble de nos activités auprès de nos partenaires, comme nous le faisons d'habitude, puis que nous avons dû nous adapter. L'équipe de permanents, les conférenciers, et les partenaires ont fait face ensemble à la fermeture des classes et l'annulation des interventions d'Éveil. C'est grâce à la confiance mutuelle de tous que notre association a surmonté cette épreuve.

La crise sanitaire que nous traversons, ses conséquences humaines, sociales et économiques, nécessitent, dans une démocratie comme la nôtre, une exigence toujours plus grande de responsabilité individuelle et collective. Notre destin collectif repose sur notre capacité individuelle à démontrer au quotidien nos valeurs citoyennes.

La mission première d'Éveil, “d'éveiller les jeunes à leur rôle de citoyens” conserve donc tout son sens.

L'association Éveil, soutenue par ses partenaires et dans le cadre de son agrément Éducation nationale, propose gratuitement son expertise aux établissements d'enseignement, aux jeunes et aux professeurs. Elle prend ainsi sa part dans le développement par les jeunes de leur citoyenneté, un développement qui doit être plus que jamais soutenu, accompagné et enrichi dans le contexte actuel.

Plus précisément, Éveil contribue à cet effort d'éducation à la citoyenneté avec l'ensemble de ses programmes. Nous sommes conscients que traiter des valeurs républicaines, à l'heure des contraintes imposées par la crise sanitaire, s'actualise différemment. De même, aborder l'éco-citoyenneté ou bien l'orientation professionnelle amène, dans ce contexte, à porter un regard nouveau sur le sens du travail avec les élèves. Les programmes sont portés dans les classes par des intervenants formés par nos soins. Les interventions s'inscrivent dans la progression pédagogique de l'enseignant afin d'être profitables aux apprentissages des élèves.

Quelques interventions ont été conduites à distance dans le cadre de classes virtuelles, avec le souci d'accompagner les enseignants et les élèves dans l'expérience de la continuité pédagogique. Notre temps fort annuel, le concours vidéo sur le droit à la liberté d'expression et d'opinion, le Prix « Éveil à la citoyenneté » pour les collèges, lycées et CFA, s'est déroulé cette année pour sa sixième édition dans des conditions particulières. Les jeunes, leurs enseignants et leurs éducateurs ont conçu et réalisé leurs vidéos partiellement ou intégralement à distance. La cérémonie de remise des prix n'a pas pu se tenir en présentiel donc les lauréats ont reçu leur prix dans leurs établissements à la fin de l'année scolaire. Nous adressons nos remerciements aux participants qui ont soumis leurs vidéos dans ces conditions particulières et nous félicitons les lauréats.

L'association a aussi assumé sa mission en participant à l'œuvre des associations dont elle est membre ou administrateur. Notre co-fondatrice et Vice-Présidente, Andrée SFEIR, assure la Présidence d'honneur du COFRADE qui a pour objet exclusif de veiller, avec ses organisations membres, dont Éveil, à l'application en France de la Convention internationale relative aux droits de l'enfant, la CIDE. L'association Éveil est également membre du collège Associations du Comité 21 et le Comité 21 est adhérent d' Éveil.

Le Comité français pour l'environnement et le développement durable fait vivre en France l'Agenda 21, programme d'actions pour le 21 ème siècle ratifié au Sommet de la terre de Rio. Par ailleurs, Éveil est aussi membre du Conseil économique et social de l'ONU.

Je suis très reconnaissante envers l'ensemble des participants de notre engagement associatif: les administrateurs, les permanents d'Éveil, les intervenants, les stagiaires et les jeunes en service civique, les bénévoles et nos partenaires. Cette année, dans des conditions tout à fait inédites, tous ont fait preuve d'une très grande adaptabilité et d'un engagement intact, je les en remercie chaleureusement.

Peut-être plus encore que par temps calme, dans cette traversée d'une période d'incertitude qui s'inscrit dans la durée, les jeunes ont besoin d'être accompagnés dans la construction de l'avenir qu'ils veulent dessiner. Les enseignants et la communauté éducative sont aujourd'hui très mobilisés pour assurer aux élèves l'éducation à laquelle ils ont droit, Éveil poursuit son engagement à leurs côtés pour renforcer leur conscience citoyenne individuelle et collective.

Freddy CLAIREMBAULT, Délégué général

L'année scolaire écoulée fut inédite pour l'association et les équipes d'Éveil. Au siège et dans toutes les académies, chacun a démontré une capacité d'adaptation et d'engagement hors du commun en cette période de pandémie de COVID. Conférenciers, référents, personnel administratif sous l'égide de leur Présidente et du Conseil d'administration : tous se sont adaptés et ont agi de manière à trouver ensemble, des solutions adaptées aux enjeux exceptionnels nous empêchant d'intervenir physiquement dans les établissements durant les mois de confinement. Cette année encore, l'engagement des équipes et leur volonté indéfectible d'œuvrer auprès des jeunes ont été démontrés.

De plus, l'apport des stagiaires et services civiques, dont certains ont été engagés ou siègent dans les instances d'Éveil, contribue à cette dynamique qui fait la qualité de notre association.

L'association Éveil, depuis sa fondation, toujours fidèle à ses ambitions, légitime l'importance de son action auprès de la jeunesse. La responsabilisation des adultes de demain demeure notre premier objectif.

Dans cette optique et dans une vision globale d'une citoyenneté active, les programmes proposés par l'association préparent notre jeunesse à son rôle de citoyen conscient.

Ainsi, durant cette année scolaire, Éveil a touché des milliers d'élèves sur toute la France tout en s'adaptant aux contraintes sanitaires.

L'expérience de son équipe bénévole et salariée, la qualité du réseau de référents et la volonté de répondre aux défis rencontrés par les jeunes, continuent à faire de notre association un acteur majeur de la sensibilisation en milieu scolaire reconnu de l'Éducation nationale, ainsi que des acteurs publics et privés.

Le champ d'action continue à s'étendre grâce à nos partenaires qui ont conservé leur confiance durant cette année scolaire hors du commun, et au professionnalisme d'une équipe renouvelée au service de l'engagement citoyen des jeunes.

Plus que jamais, l'association et son équipe sont prêtes à accompagner la jeunesse dans le monde d'après que nous découvrons tous.

1. L'ASSOCIATION ÉVEIL EN 2019-2020 : VIE DE L'ASSOCIATION ET GOUVERNANCE

LE CONSEIL D'ADMINISTRATION

Présidente d'honneur
Anne-Marie BURELLE
Cofondatrice de l'association Éveil

Secrétaire
Maud KERFORNE
Assistante au service relations internationales CY/INSPE de Versailles

Présidente
Pascale BOISSONNET
Professeur d'Anglais, formatrice en didactique des langues CY/INSPE de Versailles

Administratrice
Christine BERBIGIER
Ancienne Responsable formation et partenariats d'Éveil

Vice-Présidente
Andrée SFEIR
Cofondatrice de l'association Éveil et Présidente d'honneur du COFRADE

Administrateur
Yves QUÉRÉ
Cofondateur de l'assocation Éveil et Membre de l'Académie des Sciences

Trésorier
Cyrille BROUARD
Commissaire aux Comptes associé, Cabinet Mazars

Administratrice
Jacqueline de la TAILLE
Ancienne Présidente

Éveil, association loi de 1901 à but non lucratif, a pour objet

“ d’éveiller les jeunes à leur rôle de citoyens en les informant notamment sur leur environnement institutionnel, économique, technologique, écologique et sur les grands enjeux du monde contemporain. ”

Sa mission s’inscrit pleinement dans le cadre des principes posés par la Déclaration Universelle des Droits de l’Homme de 1948, par la Convention Internationale relative aux Droits de l’Enfant (CIDE) ratifiée par la France en 1990 et par le Code de l’éducation.
L’association Éveil est représentée par une centaine de bénévoles qui coopèrent à l’action de l’association.
La dernière Assemblée générale s’est tenue le samedi 16 novembre 2019 à Paris. L’ Assemblée a élu les membres de ses instances, tous bénévoles.

Le Conseil d'administration

Durant l’exercice, les membres du Conseil d’administration et le Délégué général, Freddy CLAIREMBAULT, se sont réunis les 14 et 21 octobre,16 novembre 2019 et les 3 février, 27 mars, 27 avril et 27 mai 2020 pour suivre le déroulement des programmes, examiner les comptes, voter le budget et envisager quelle forme donner cette année au Prix Éveil. Le Bureau s’est réuni le 14 septembre 2019 ainsi que le 16 décembre 2019.

Le Conseil d’Administration a participé à la mise en œuvre du programme Génération Énergie en apportant son expertise et son concours à la relecture et l'évolution des contenus en créant, le 14 octobre 2019, un comité de pilotage dédié dont les 3 membres sont Andrée SFEIR, Christine BERBIGIER et Freddy CLAIREMBAULT. Christine BERBIGIER, administratrice et ancienne Responsable des formations et partenariats d’Éveil, en lien avec l’Éducation nationale, a conduit la création d’une version amendée et enrichie des contenus destinée aux élèves et enseignants. Le travail a été accompli en un temps record et les nouveaux fils conducteurs validés par l’Éducation nationale, grâce aux IA-IPR d'Histoire-Géographie et Physique-Chimie, ont été remis à Freddy CLAIREMBAULT lors de la réunion du Comité du 26 novembre 2019. De même, le travail graphique a été supervisé par Christine BERBIGIER qui a fait réaliser et valider les visuels du programme.

.

Le Comité de pilotage s’est réuni les 21 octobre, 7 novembre, 26 novembre 2019, 30 janvier, 23 mars 2020, rendant compte à chaque fois, par écrit, des résultats de sa mission au Conseil. Le Conseil d'administration remercie les professeurs et les Inspecteurs qui ont relu les modules.

Le Conseil d'administration, plusieurs de ses membres notamment, se sont spécialement investis durant cette année très particulière, le nombre de réunions en est un témoignage. Devant la gravité de la crise sanitaire, pour faire face aux conséquences, le Conseil a décidé de la mise au chômage partiel des salariés avec maintien de leur rémunération, aussi bien pour les salariés permanents que pour les conférenciers grâce aux conseils avisés d'Hortense CHARLUTEAU-SERRERO du Cabinet Mazars.

Pascale BOISSONNET, Présidente de l'association, a participé à de nombreux événements et représentations d'ÉVEIL. Andrée SFEIR, Vice-Présidente, a apporté une aide précieuse dans la gestion des bénévoles de l'association. Enfin, Anne-Marie BURELLE, Présidente d'honneur, a participé activement à la gestion associative.

Le Comité Citoyen

Depuis 2002, le Comité citoyen, organe consultatif élu par l'Assemblée générale, réfléchit sur l'objet de l'association et évalue ses actions au regard de cet objet. Le 5 février 2019, le Comité Citoyen a invité, pour la première fois, le Comité Citoyen Jeunes, constitué des 3 lauréats du prix Éveil 2015. Une proposition a émergé - prendre contact avec le référent « Valeurs de la République/ Citoyenneté » récemment nommé dans chaque académie - qui devrait prochainement se concrétiser. A l'Assemblée générale du 16 novembre 2019, ce Comité a accueilli un nouveau membre Teddy LAROYE. A cause de la pandémie, les Comités Citoyens n'ont pas pu se réunir cette année.

Le Comité Citoyen Jeunes

Le Comité citoyen Jeunes a évolué dans sa forme et intègre de jeunes étudiants et professionnels engagés dans les actions d' Éveil. Le recrutement de jeunes, motivés et adhérents aux valeurs de l'association, est un atout majeur pour élaborer et construire des actions concrètes afin de transmettre aux plus jeunes un message percutant et adapté à leurs attentes. Ainsi, des démarches concrètes ont été réalisées en vue d'organiser des débats, dans le cadre de Comités Vie lycéenne autour de la question : aujourd'hui, quel engagement concret suis-je prêt à prendre en tant que jeune citoyen ? L'objectif étant de filmer les débats pour assurer une large diffusion.
Une réflexion globale sur les futures actions du Comité Citoyen Jeunes a été menée, avec la volonté de devenir un organe de représentation actif à travers les médias et les réseaux sociaux. Le Comité souhaite participer à plusieurs forums associatifs, rencontrer d'autres jeunes de divers horizons, afin de nouer des partenariats avec des organismes partageant les mêmes valeurs qu'Éveil. Le travail en synergie des deux Comités doit permettre une efficacité renouvelée.

Le Comité Citoyen

Christine BERBIGIER,

Membre du Conseil d'administration d'Éveil

Marlène BRISSARD,

Inspectrice honoraire chargée de circonscription, chargée de l'EDD dans l'académie de Paris

Freddy CLAIREMBAULT,

Délégué général de l'association

Jérôme DAMBLANT,

Inspecteur d'académie-IPR d'Histoire-Géographie

Maud KERFORNE,

Assistante au service relations internationales au CY/INSPE de Versailles

Claude RAFFALLI,

Ancien proviseur adjoint du lycée Claude BERNARD, Paris

Florie CHAPEL,

Professeur des écoles

Le Comité Citoyen Jeunes

Julien BOULEY,

Étudiant en 3e année de licence de Droit à l'université de Saint-Quentin-en-Yvelines

Teddy LAROYE,

Étudiant en DCG (diplôme de comptabilité gestion) à Notre-Dame du Grandchamp à Versailles

Naomi MARTIN,

Étudiante en première année de BTS communication au lycée Jean Lurçat à Paris

Mara STAUB,

Designer Graphique

L'équipe : les salariés, les stagiaires, les volontaires et les bénévoles

Freddy CLAIREMBAULT assume la direction de l'association sous le contrôle du Conseil d'administration. Il organise la recherche des partenariats, la gestion des relations institutionnelles et met en œuvre les programmes d'action de l'association, avec l'équipe de salariés de l'association. Cette équipe est composée, cette année, de 6 permanents au siège social et d'un réseau d'une cinquantaine d'intervenants dans toute la France. Éveil a accueilli un stagiaire en communication, Freddy KASONGO, étudiant en Marketing et communication à Paris Ynov Campus. Il a activement participé au développement des réseaux sociaux.

Freddy CLAIREMBAULT, Délégué général

Diarry BRONNER, Chargée des Partenariats

Amadou Saikou BARRY, Chargé de coordination-communication (jusqu'en décembre)

Nathalie BINVEL Chargée de coordination-communication (depuis janvier)

Melaine AKPLA, Chargée de Partenariat

Marine FLICHY, Chargée des RH et de la comptabilité

Nadia ROUKAIBI, Assistante de gestion du programme Génération Energie

Naomi Martin, apprentie en communication

Freddy KASONGO, stagiaire en communication

Les référents académiques de l'association, également conférenciers, sont en contact avec les Rectorats d'académie et les établissements. Ils planifient les interventions et encadrent le réseau d'animateurs et conférenciers.

Lille CAPUCINE CAILLIEZ

Paris, Versailles et Créteil ODILE OHEIX

Lyon CHRISTELLE GUILLET

Orléans - Tours MARYLINE MACEDO

Dijon EMMANUELLE SEN et NATHALIE JAYET

Strasbourg NADINE LECOMTE

Grenoble CHRISTELLE GUILLET

Montpellier LAURENCE CHANU

Aix - Marseille et Nice LAURENCE CHANU

Mayotte FLORIAN VODUNGBO

Reims MELANIE VODUNGBO

Amiens PIERRE DEGAY

Besançon EMMANUELLE SEN et NATHALIE JAYET

Rouen et Caen ANAIS HAUCHARD

Nantes CINDY MEZIANI

Poitiers PIERRE FERRIE-GAY

Rennes ELISABETH OLLIVIER

Limoges MARYLINE MACEDO

Corse MATTEU QUIRICONI

Guadeloupe et Guyane NELLY SERRE

La Reunion JORDI HUBERT

Clermont - Ferrand FRÉDÉRIC ANDRE

Toulouse CYRIL VANDAMME

Bordeaux PIERRE FERRIE-GAY

Martinique LUDWIDGE PIERSAINT

Nancy - Metz DENISE DUVAL

2. DÉVELOPPEMENT ET VIE ASSOCIATIVE

L'année scolaire 2019-2020 a été rythmée par des rencontres, des formations, des échanges.

20 sept 2019

Formation à l'expression orale par Odile OHEIX, Référente Île-de-France.

Les intervenants Île-de-France nouvellement recrutés ont été formés à l'expression orale par Odile OHEIX. Cette formation conçue par Éveil permet à nos conférenciers d'acquérir ou renforcer leurs capacités d'intervention auprès des élèves.

25 sept 2019

Légion d'honneur de Pascale BOISSONNET.

Pascale BOISSONNET, Présidente de l'association s'est vue remettre les insignes de chevalier de la Légion d'honneur par J-M. BLANQUER, Ministre de l'Éducation nationale, en présence de nombreuses personnalités du monde de l'Éducation, des salariés et du Conseil d'administration de l'association Éveil.

16 nov 2019

Assemblée Générale.

L'Assemblée Générale de l'association Éveil s'est déroulée le 16 novembre 2019 au Lycée Jean ZAY en présence des membres, personnels et instances de l'association. Une visite du Panthéon sur le thème de la laïcité a conclu cette journée.

14 janv 2020

Interview de Nathalie JAYET à la Radio Collège Edgar FAURE à VALDAHON (25) sur le programme Génération Énergie et Éveil.

Nathalie JAYET, conférencière dans l'académie de Dijon et celle de Besançon, était interviewée sur le programme Génération Énergie et les activités d'Éveil par la radio du Collège Edgar FAURE à VALDAHON.

5 fév 2020

Interview de Freddy CLAIREMBAULT sur le Prix Éveil à Webtele2r aux MUREAUX (78).

Freddy CLAIREMBAULT, aux côtés des membres du jury, Osman KHALID de Radio RVVS et Darius GBAGUIDI, PDG de Domine Ton Futur, présentait le Prix Éveil à la Citoyenneté 2020.

20 fév 2020

Visite qualité de Melaine AKPLA, Chargée des partenariats, à Pierre FERRIE-GAY, référent dans les académies de POITIERS et BORDEAUX, à POITIERS (86).

Melaine AKPLA, dans le cadre du projet Génération Énergie a assisté aux interventions de Pierre FERRIE-GAY au collège DUSSAIGNE de POITIERS.

12 mars 2020

Tournage d'une vidéo de présentation du programme Génération Énergie, avec l'intervenant Éveil Bertrand NOUADJE.

Les élèves de 6ème du collège Martin LUTHER KING à VILLIERS LE BEL (95) ont été sensibilisés aux économies d'énergie par Éveil durant 2 heures. La vidéo a été diffusée sur les sites Internet Éveil, Génération Énergie et sur les réseaux sociaux.

8 juin 2020

Réunion de délibération à distance du jury Prix Éveil 2020.

Le jury du concours, avec notamment le Comité Citoyen Jeunes et Daniele Zappala, journaliste et conférencier, s'est réuni à distance afin de discuter des vidéos proposées cette année.

29 juin 2020

Émission de TV Concours "Le Monde de demain" de Génération Énergie.

Freddy CLAIREMBAULT, Délégué Général de l'association Éveil, aux côtés de Florence CLÉMENT de l'ADEME, de Robin OSMONT d'ENI et du Youtubeur Poisson Fécond, ont dévoilé le palmarès du concours « Le monde de demain » lors de l'enregistrement d'une émission spéciale.

2 juill 2020

Rencontre de la Défenseure des enfants et adjointe du Défenseur des Droits, Geneviève AVENARD.

Freddy CLAIREMBAULT, accompagné de Naomi MARTIN et de Freddy KASONGO, se sont rendus dans les locaux de la Défenseure des enfants et adjointe du Défenseur des Droits. Jury du Prix Éveil, Geneviève AVENARD s'est exprimée en vidéo en tant que Défenseure des enfants, et a adressé un message destiné aux lauréats 2020.

L'association a assumé sa mission en participant à l'œuvre des associations dont elle est membre ou administrateur.

Éveil a été reconnue comme membre du Conseil Économique et Social de l'ONU. Dotée du statut consultatif spécial, Éveil peut présenter des communications écrites sur les thématiques relevant de sa compétence et présentant un intérêt pour les travaux du Conseil. Le statut consultatif permet à une organisation de prendre part aux travaux de l'ECOSOC et de ses organes subsidiaires, et d'établir des relations avec le Secrétariat, les agences, fonds et programmes de l'ONU.

Le Conseil français des associations pour les Droits de l'Enfant (COFRADE) a pour objet exclusif de veiller, avec ses organisations membres, dont Éveil, à l'application en France de la Convention internationale relative aux droits de l'enfant, la CIDE, dont on fête cette année le 30ème anniversaire.
Andrée SFEIR, Vice-Présidente d'Éveil, représente Éveil et le COFRADE auprès du Défenseur des Droits.

Éveil est membre du Comité 21. Le Comité français pour l'Environnement et le Développement durable fait vivre en France l'Agenda 21, programme d'actions pour le 21ème siècle, ratifié au Sommet de la terre de RIO.

Éveil est partenaire du réseau, reconnu par le Défenseur des droits, des intervenants de l'éducation des enfants et des jeunes au(x) droit(s) et fait partie du dispositif Educadroit visant à faire connaître leurs droits aux enfants.

Éveil est ambassadeur de la réserve Citoyenne de l'académie de Versailles. La Réserve citoyenne est une initiative de l'Éducation nationale. Lancée en mai 2015, elle permet à tous les citoyens de s'engager bénévolement pour transmettre et faire vivre les valeurs de la République à l'École, aux côtés des enseignants.

Éveil est membre de l'Alliance des Avocats pour les Droits de l'Homme. L'AADH coordonne un soutien juridique neutre, gratuit et confidentiel auprès des organismes, associations et institutions dédiés à la protection des droits humains et de l'environnement. Éveil a bénéficié des conseils des avocats de l'AADH, dont Maître DIMITROVA du Cabinet DLA PIPER et le Cabinet VIGO, dans le cadre de ses activités et les en remercie.

La participation d'Éveil au COFRADE en 2019-2020

Pour mémoire, depuis 1997, Éveil est membre du COFRADE (Conseil français des associations pour les droits de l'enfant). Peu de temps après sa création, en 1997, Éveil a rejoint le COFRADE, qui fédère des associations qui œuvrent en France, sur un ou plusieurs des champs d'application de la Convention internationale relative aux droits de l'enfant, la CIDE. En effet, Éveil a pour mission l'accompagnement de l'enfant vers l'âge adulte dans sa dimension citoyenne. Andrée SFEIR représente Éveil au COFRADE. Après avoir présidé le COFRADE, elle est depuis 2016 administrateur et Présidente d'honneur.

L'année a été riche en travail de plaidoyer : justice des mineurs, MNA (Mineur non accompagné en droit français)...

Les deux évènements, Débats d'adolescents et Etats généraux étaient dédiés au numérique. Beaucoup d'Institutionnels participaient aux Etats généraux du 4 novembre 2019 : Adrien TAQUET, Hynd AYOUBI IDRISSI, Jacques TOUBON, Geneviève AVENARD, Laurence ROSSIGNOL, Marie DERAIN, Claire BRISSET, Juanico REGIS, Député de la Loire, Françoise LABORDE, Sénatrice de la Haute-Garonne…

Harry ROSELMACK animait une conférence inversée où les jeunes, experts, posaient leur constat et interpelaient les Institutionnels. Une comédienne et coach de la compagnie Aziadé, Capucine, les avait préparés et les jeunes témoignaient et faisaient leurs propositions avec beaucoup d'assurance. Sans surprise l'égalité filles/garçons sur les réseaux sociaux et le cyber harcèlement ont été au cœur des discussions.

Le 20 novembre, Andrée SFEIR participait à l'évènement « Il est temps d'agir » organisé par le Défenseur des droits à l'UNESCO, en présence du Président de la République, à l'occasion du trentième anniversaire de la CIDE. Au premier semestre 2020, elle a coordonné le rapport du COFRADE sur l'application de la CIDE en France, pour le Comité des droits de l'enfant de l'ONU, lequel lui a été transmis pour le 1er juillet 2020.

Par arrêté du 10/04/2019, sur proposition du COFRADE, Armelle LE BIGOT-MACAUX et Andrée SFEIR ont été nommées pour 3 ans, respectivement, membre titulaire et suppléante, représentant l'ONG COFRADE à la CNCDH (Convention Nationale Consultative des Droits de l'Homme).

La CNCDH protège et promeut les droits humains. Elle comprend 2 collèges, l'un de personnalités qualifiées, l'autre de représentants d'ONG. Les membres des collèges se réunissent une fois par mois en plénière, pour voter les avis, les avis étant préalablement travaillés en sous-Commission. Les avis de la CNCDH ont une valeur consultative, la CNCDH se saisissant d'une question ou bien en étant saisie par un Ministre par exemple.

Andrée SFEIR a participé à toutes les réunions plénières mensuelles et aux travaux des sous-commissions traitant des droits des enfants. Elle a notamment participé aux travaux de la sous-commission C, en charge de rédiger un avis sur la CIDE et son application, pour le 20 novembre 2019, et au rapport de la CNCDH pour le Comité des droits de l'enfant de l'ONU.

Elle a également participé au ministère de la Justice, le 10 décembre, à la cérémonie de remise du Prix des Droits de l'homme de la République française qui récompensait, en 2019, des jeunes Défenseurs des droits humains et des ONG œuvrant pour la fraternité.

Le fondateur de Love the Kids Foundation ONG du RWANDA et lauréat Jeune Défenseur des Droits de l'Homme, entouré de la ministre de la Justice et de la Vice-Présidente de la CNCDH.

eni
LE CENTRE D'INFORMATION SUR L'EAU
Fonds de dotation Pour Eux
ENERCHAUF
LA MAÎTRISE ÉNERGÉTIQUE
VILLE DE ROUBAIX
SERVICE CIVIQUE
Une mission pour chacun au service de tous
MINISTÈRE DE L'ÉDUCATION NATIONALE ET DE LA JEUNESSE
Liberté Égalité Fraternité
Comité 21
Défenseur des droits
RÉPUBLIQUE FRANÇAISE
RÉSERVE CITOYENNE
S'engager pour les autres
DILCRAH
DÉLÉGATION INTERMINISTÉRIELLE À LA LUTTE CONTRE LE RACISME, L'ANTISÉMITISME ET LA HAINE ANTI-LGBT
Région ÎledeFrance
PARIS
dalkia smart building
GROUPE EDF
MINISTÈRE DE L'AGRICULTURE ET DE L'ALIMENTATION
Liberté Égalité Fraternité
hauts-de-seine
CONSEIL GÉNÉRAL
FEP
Fédération des Entreprises de Propreté et Services Associés

3. ILS SOUTIENNENT NOS ACTIONS

L'association Éveil réalise ses actions gratuitement auprès des jeunes et des enseignants avec le soutien de partenaires institutionnels qui inscrivent cette action d'information dans une mission d'intérêt général.

Cette année nous avons organisé la sixième édition du Prix « Éveil à la citoyenneté » et nous sommes intervenus en classe sur le développement durable, l'orientation et les métiers, la citoyenneté et la lutte contre les discriminations. Nous avons animé des ateliers périscolaires à Paris sur les économies d'énergie, un challenge « Paris écrit pour la planète » a été organisé.

Nos études, projets, interventions et sessions de formation sont gratuits pour les établissements. Une démarche de recherche de financements et de sponsors est donc indispensable. Nous remercions nos partenaires de leur soutien et de leur confiance.

4. SIXIÈME ÉDITION DU PRIX « ÉVEIL À LA CITOYENNETÉ »

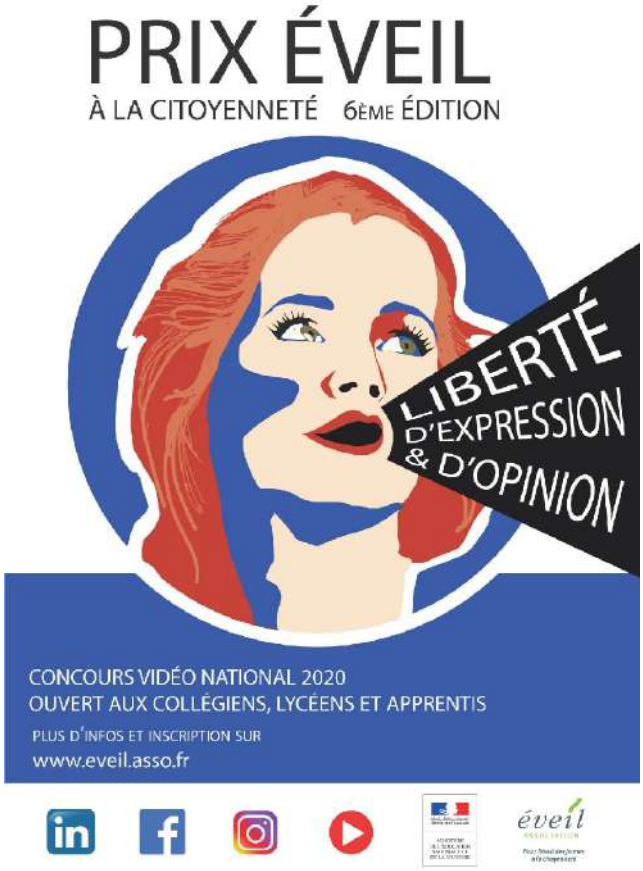

Éveil a organisé en 2019-2020, avec le soutien du fonds de dotation « Pour Eux », une sixième édition du Prix Éveil inédite. En raison des conditions sanitaires exceptionnelles, toute l'équipe de l'association a dû s'adapter et repenser entièrement le déroulement du concours. Il était nécessaire de maintenir le Prix, en optimisant du mieux possible les conditions de participation.

Depuis l'attentat contre Charlie Hebdo du 7 janvier 2015, chaque année, le concours propose aux collégiens, lycéens et apprentis de France de réaliser une vidéo sur le thème du droit à la liberté d'expression et d'opinion. Il comprend deux catégories, « Collège » et « Lycée ».

Ce concours a pour objectif d'encourager les jeunes à s'interroger sur ce que signifie pour eux le droit à la liberté d'expression et d'opinion, de développer leur créativité et leur participation à la vie de la société. Durant l'année scolaire, ils ont exploré ce droit fondamental et exprimé avec leurs mots, leurs images et leur cœur, un message sur l'engagement citoyen, à travers une vidéo de 4 minutes.

Malgré le confinement et les difficultés rencontrées, des projets complets et engagés nous sont parvenus. Balayant des sujets très divers comme la maltraitance infantile, le harcèlement numérique ou encore la citoyenneté au collège, toutes les vidéos ont témoigné d'une grande force d'expression et de créativité. Nous remercions encore une fois tous les participants pour leur engagement sans faille et la qualité de leur production.

Concernant la délibération, celle-ci n'a pas pu se tenir dans les conditions prévues. Nous avons fait appel pour la voix artistique à un membre du jury 2019, Daniele Zappalà, journaliste à El Avvenire, qui a pu évaluer chaque projet avec son expérience.

Les lauréats « collège » ont bénéficié d'un bon d'achat d'une valeur de 400 euros afin d'acheter du matériel vidéo. La cérémonie de remise des prix ne pouvant avoir lieu, les trois lauréats ont reçu un message de félicitation personnalisé d'un membre du jury ainsi que des diplômes. Dans une démarche de reconnaissance, nous avons envoyé à tous les établissements inscrits en début d'année scolaire, mais qui n'ont pas pu finir leurs projets, des tee-shirts personnalisés aux couleurs de l'affiche 2020.

Jury

Le jury du concours 2020 est composé de quatre voix :

1) La voix Défenseure des enfants et Adjointe du Défenseur des droits, représentée par Geneviève AVENARD,

2) La voix artistique, représentée par Daniele ZAPPALA, journaliste à El Avvenire,

3) La voix Éveil, représentée par Pascale BOISSONNET, Présidente, Andrée SFEIR, Vice-Présidente, Freddy CLAIREMBAULT, Délégué général, le Comité Citoyen Jeunes représenté par Julien BOULEY, Mara STAUB, Teddy LAROYE et Naomi MARTIN,

4) La voix Éducation nationale, représentée par Jérôme DAMBLANT.

Lauréat « Collège »
Collège des BOURGOGNES, CHANTILLY (60)
« Ma faute »

Une vidéo abordant la maltraitance infantile, sujet au cœur de l'actualité. Ce thème a résonné encore plus fortement durant cette période, mettant en avant la vulnérabilité des enfants. La vidéo revêt une dimension artistique au travers de la danse et dénonce de manière très juste cette problématique.

Mention « Défenseure des enfants »
Collège Claudie HAIGNERÉ, ROCHEFORT-DU-GARD (30)
« Sur les réseaux pense à ton alter ego »

Une vidéo qui traite du harcèlement numérique, préoccupation majeure dans la société actuelle et pour les élèves. Comment se protéger sur les réseaux, qu'est-il permis ou non de faire et dire, toutes ces questions sont amenées de façon originale et moderne en utilisant le média phare des réseaux sociaux, le téléphone.

Mention « ÉVEIL »
Lycée François RABELAIS, FONTENAY-LE-COMTE (85)
« Liberté »

Une vidéo qui puise dans différentes définitions de la liberté pour apporter une vision globale et citoyenne. Les élèves soulignent son importance et le devoir de chacun de la respecter dans le cadre de la loi et au quotidien.

5. INTERVENTIONS DANS LES ÉTABLISSEMENTS D'ENSEIGNEMENT

Tous nos modules d'informations sont complémentaires des programmes scolaires. Ils se déroulent au sein des établissements d'enseignement, dans le cadre du cours ou d'un projet d'établissement, à la demande des enseignants et des chefs d'établissements.

Les programmes sur le thème de l'énergie sont réalisés en particulier après information des Inspecteurs développement durable de l'Éducation nationale. Ces derniers reçoivent en fin d'année scolaire un bilan qualitatif et quantitatif.

La démarche de l'association Éveil implique la création d'un véritable partenariat avec les enseignants et le développement d'une pédagogie active. Afin d'être au plus près des réalités de la classe, l'enseignant est contacté par l'intervenant Éveil une dizaine de jours avant l'intervention pour adapter l'exposé au contexte, au niveau de la classe, à sa progression et à ses objectifs pédagogiques. L'intervenant Éveil fait participer au maximum les élèves.

THÉMATIQUE
DÉVELOPPEMENT DURABLE

« Pour Paris demain, devenons écocitoyens ! »

105 animations d'une demi-journée ont été réalisées durant l'année scolaire dans les écoles parisiennes.

Pour la septième année consécutive, le programme de sensibilisation « Pour Paris demain, devenons écocitoyens ! » a été proposé à 100 écoles parisiennes. En partenariat avec l'Inspection académique de Paris, la Mairie de Paris et Dalkia Smart Building, il permet une initiation des élèves sur le développement durable, vu sous l'angle de l'énergie et des économies d'énergie.
Ce programme s'adresse à tous les enfants de la Grande Section de maternelle au CM2.
Un site internet www.eveilasso.fr/interventions/paris-ecocitoyens.php est dédié au programme.

« Génération Énergie »

1664 interventions ont été réalisées durant l'année scolaire dans les collèges et lycées dans toutes les académies de la métropole et DOM-TOM.
Le programme « Génération Énergie », proposé en partenariat avec ENI, avec le soutien du Ministère de la Transition écologique et de l'ADEME, a pour ambition de renseigner les collégiens et lycéens sur les éco-gestes et sur les enjeux des économies d' énergie. Les modules ont été co-construits avec les professeurs des disciplines concernées.

« Économies d'énergie au Lycée GALILÉE de CERGY-PONTOISE »

4 interventions ont été réalisées durant l'année scolaire au Lycée GALILÉE de CERGY-PONTOISE (académie de Versailles).

Dans le cadre des travaux de réfection, Éveil a été mandatée par la société ENERCHAUF pour présenter des actions sur les économies d'énergie aux lycéens.

MINISTÈRE
DE L'AGRICULTURE
ET DE L'ALIMENTATION
Liberté
Égalité
Fraternité

« Fruits, légumes, produits laitiers »

Éveil a créé des sets pédagogiques pour le ministère de l'Agriculture destinés aux établissements scolaires primaires et secondaires pour faire découvrir l'importance des filières locales d'excellence en France métropolitaine et dans les DOM TOM. Cette action s'inscrit dans la mise en œuvre du dispositif d'aide de l'Union européenne pour la distribution de fruits et de légumes, de bananes, de lait et de produits laitiers dans les établissements scolaires.

THÉMATIQUE
SENSIBILISATION CITOYENNE

« Lycéens franciliens pour la citoyenneté ! »

île de France

28 interventions ont été réalisées durant l'année scolaire dans les lycées et CFA d'Île-de-France.

Pour faire évoluer les mentalités en profondeur et lutter efficacement contre les inégalités et les préjugés, l'association Éveil, soutenue par la Région Île-de-France, propose le programme « Lycéens franciliens pour la citoyenneté ! ». Cette initiative vise à faire réfléchir les élèves sur les valeurs de la République, notamment sur la laïcité, en favorisant l'usage citoyen d'internet et des réseaux sociaux, à travers un débat ouvert et transparent sur ces questions.

« Collégiens et lycéens, ensemble contre les discriminations »

67 interventions ont été réalisées durant l'année scolaire dans les collèges et lycées des académies de Clermont-Ferrand (Allier), Créteil (Seine-Saint-Denis) et Paris.

L'association Éveil a proposé, avec le soutien financier de la Délégation Interministérielle à la Lutte Contre le Racisme, l'Antisémitisme et la Haine anti-LGBT , une action de réflexion autour des valeurs de la République et de l'engagement citoyen durant le temps scolaire, en priorité aux collèges des quartiers prioritaires de la politique de la Ville.

Ces programmes « Jeunes collégiens, tous citoyens ! » et « Lycéens, ensemble contre les discriminations » ont pour objectifs de lutter contre les stéréotypes, tout type de discrimination et de transmettre la connaissance de l'autre, l'égalité, le bien vivre ensemble et l'engagement citoyen.

« Jeunes, tous citoyens »

10 interventions ont été réalisées durant l'année scolaire dans les collèges et lycées des Hauts-de-Seine (académie de Versailles).

La citoyenneté est une construction progressive : prendre conscience de l'impact des préjugés et des stéréotypes discriminatoires, et les déconstruire, permet de favoriser la cohésion sociale et donne envie d'agir ensemble.

« Filles-garçons, ensemble pour l'égalité »

12 interventions ont été réalisées durant l'année scolaire dans les collèges et lycées de l'académie d'Aix-Marseille.

Le programme « Filles-garçons ensemble pour l'égalité ! » vise à sensibiliser les collégiens du département des Hauts-de-Seine et de l'académie d'Aix-Marseille à la lutte contre toutes les formes de discriminations et à promouvoir l'égalité filles-garçons. Les élèves sont sensibilisés à l'analyse et aux déconstructions des stéréotypes et préjugés et informés sur le cadre juridique relatif à l'égalité entre les hommes et les femmes.

THÉMATIQUE
ORIENTATION-INSERTION

« Tremplin Stage ROUBAIX»

62 rencontres, interventions et forums ont été animés au sein des établissements roubaisiens (académie de Lille).

La problématique de la réussite scolaire et professionnelle des jeunes Roubaisiens est au cœur de la préoccupation de la Ville de ROUBAIX.

L'opération « Tremplin stage Roubaix » a été mise en place en 2018-2019 afin de les aider à concrétiser leur recherche de stage, en lien avec leur projet professionnel.

L'association Éveil a mis en œuvre ce programme dans ce territoire, à travers la réalisation d'interventions en classe, un accompagnement individualisé des élèves en difficulté, la fédération d'un réseau de professionnels et la réalisation d'un travail de recherche sur les freins à la recherche de stage.

« Parcours Avenir Propreté »

264 interventions ont été réalisées durant l'année scolaire dans les établissements des académies de Lyon, Aix-Marseille, Nice, Montpellier, Toulouse, Bordeaux, Nantes, Orléans-Tours, Rennes, Paris, Créteil, et Versailles.

Les choix de formation et d'orientation professionnelles se font tôt, il est donc essentiel pour les collégiens d'appréhender la diversité des métiers qui s'offrent à eux. L'association Éveil, en partenariat avec la Fédération des Entreprises de la Propreté, anime « Parcours Avenir Propreté ».

L'intervention s'adresse aux collégiens et lycéens dans le cadre du « Parcours d'avenir », pour leur faire découvrir la diversité des métiers qu'offre le secteur de la propreté et susciter leur curiosité sur des métiers peu ou mal connus.

6. ANIMATIONS PÉRISCOLAIRES

« Je deviens écocitoyen »

253 interventions ont été animées dans 17 écoles parisiennes.

Devenir citoyen passe par l'apprentissage des valeurs de la République mais aussi par le respect de l'environnement.

Dans le cadre des TAP (Temps d'Activités Périscolaires), l'association Éveil avec le soutien financier de la Mairie de Paris a proposé un atelier sur le sujet.

L'atelier, « Je deviens écocitoyen » vise à développer des attitudes et des comportements écocitoyens chez les enfants tout en s'amusant.

ÉVEIL ET LA CRISE SANITAIRE DU COVID

L'association a traversé la crise du COVID en adaptant son fonctionnement et son action depuis mars 2020.

En effet, toutes les interventions prévues en classe durant la période de confinement, en mars 2020, ont été annulées. Dans ce contexte, les conférenciers et les personnels en région ont bénéficié du chômage partiel. Lors du déconfinement, des sessions de visioconférences ont été proposées pour les programmes "Génération Énergie" et "Pour Paris demain devenons écocitoyens". Cette expérience a permis de mettre en œuvre de nouvelles manières d'exercer notre métier de sensibilisation à la citoyenneté active avec les élèves.

A ce jour, la crise sanitaire n'est pas terminée mais nos conférenciers interviennent de nouveau dans les établissements, dotés par l'association d'équipements de protection individuelle, dans le strict respect des protocoles de l'Éducation nationale.

7. COMMUNICATION

La communication d'Éveil a connu différents challenges en 2020 :

- Une mise à plat et le lancement d'une nouvelle stratégie ;
- La création de deux nouvelles rubriques sur le site Internet : « Actualités » et « Ils parlent de nous » ;
- La relance de la newsletter mensuelle numérique ;
- La création et l'alimentation de la page Prix Éveil sur Instagram ;
- La relance de la page Éveil sur Linkedin ;
- La mise en place d'une communication de crise numérique durant la crise sanitaire.

Jusqu'ici tournée vers les acteurs de l'Éducation nationale (rectorats, chefs d'établissements, enseignants et adhérents), **la communication d'Éveil s'ouvre à présent au grand public** afin de toucher les partenaires, les journalistes et les élèves. Cette étape passe par **un développement de la communication externe de l'association :**

la newsletter mensuelle numérique
a été remise en route à ce titre
et son envoi a été élargi aux partenaires

la communication digitale
(site, newsletter, réseaux sociaux)

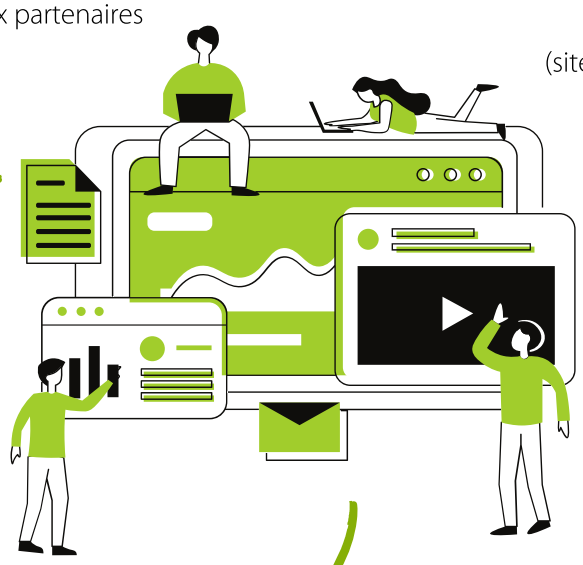

les relations presse et médias
(dossier de presse, communiqué de presse)

Les relations presse et médias de l'association ont été régulièrement alimentées par une retombée mensuelle, hors période de confinement. On compte parmi elles une mention notable dans le journal La Croix l'Hebdo en août 2020.

janv 2020

Interview de Nathalie JAYET, intervenante Génération Énergie à la Radio Collège Edgar FAURE (VALDAHON, 25) sur l'association et le programme Génération Énergie.

fév 2020

Interview de Freddy CLAIREMBAULT, Délégué général, sur la chaîne Webtele2R (Les MUREAUX, 78) sur le Prix Éveil à la citoyenneté.

mars 2020

Le journal La Nouvelle République cite le programme Génération Énergie (ESVRES, 37).

juil 2020

Intervention de Freddy CLAIREMBAULT, Délégué général, dans un webinaire sur "les réseaux sociaux dans le débat sur la diversité après le meurtre de Georges Floyd".

juil 2020

Le magazine littéraire ActuaLitté aborde le Prix Éveil à la citoyenneté 2020 sous l'angle de la liberté d'expression face à la maltraitance infantile.

août 2020

Le journal La Croix l'Hebdo cite les lauréats du Prix Éveil à la citoyenneté 2020 dans sa rubrique "Vous avez 5 minutes ?".

Sur les réseaux sociaux, le choix a été fait de mobiliser la communication d'Éveil sur quatre principaux réseaux sociaux : Facebook, Instagram, Youtube et LinkedIn. Une nouvelle page dédiée exclusivement au Prix Éveil a également été lancée sur Instagram dès le mois de novembre 2019, en complément de l'existante sur Facebook et la page professionnelle de l'association a été renouvelée sur LinkedIn.

La crise sanitaire et le confinement ont freiné certains projets, notamment événementiels (cérémonie de remise du Prix Éveil à la citoyenneté, séminaire d'équipe), en relations presse (les médias étant centrés sur la COVID-19), mais ils ont aussi accéléré d'autres projets, notamment numériques :

- Le site internet a été retravaillé et mis à jour ;

- Les réseaux sociaux ont été régulièrement alimentés et sponsorisés, mettant à l'honneur des campagnes sur le Prix Éveil à la citoyenneté 2020 et le concours Le Monde de Demain (programme Génération Énergie).

- La newsletter numérique mensuelle est devenue un outil de communication de crise, donnant la parole à la Présidente Pascale BOISSONNET, pour informer les abonnés sur les grandes orientations de l'association durant la crise sanitaire.

éveil
ASSOCIATION

Pour l'éveil des jeunes
à la citoyenneté

Association ÉVEIL,
agréée par le ministère de l'Éducation nationale

105 chemin de Ronde
78290 Croissy-sur-Seine
01 30 53 43 24

info@eveil.asso.fr
www.eveil.asso.fr